南京新報

第四六一號
今日本報兩大張售洋三分
經中華郵政登記認爲第二類新聞紙類
社址　復興路一三五號
編輯部　電話二一七八四
營業部　電話二一八六九

定報價目：每月九角　半年四元五角　全年九元　外埠另加郵費
廣告刊例：每行十二字高　每日二角　每欄一百五十行　每日卅三元　以新五號字計　算八行起登

蔣政權已知英蘇不可恃 竭力聯美前途又現暗礁

財政困難派顏惠慶宋子文等赴美乞援 美政府態度冷淡對貸款信用極持愼重

（中聯社香港五日電）茲據渝電稱、中國共產黨不遜態度、及不合理之要求、使渝國民黨方面、漸次增加不安、傳目下兩黨間、已潛作戒備行動、又最近蘇聯最高軍事會議席上、外交人民委員長莫洛托夫之演說、對中國問題、毫無涉及、且已明示莫斯科當局對日接近之可能性、同時幷使渝政界罔分失望、其結果、馮玉祥主張所謂親蘇派之對蘇態度、突趨冷淡、其他方面、渝黨府已轉換唯一外交方針之對美依存主義、特派赴美特使顏惠慶、因欲求獲得美國對華之援助、極力與美政界之領袖接近、並期獲得新信用貸款、然據權威方面之情報稱、渝方雖取對美接近態度、但美國當局之態度、依然愼重對其財政上之援助、仍不欲介入中日紛爭、因而現在幷未作確定之契約、渝黨府之所謂親美工作、全告暗淡、於是目下當面已遭受危機之渝黨府、預料近將舉行之六中全會、無疑係討論根本的轉換對內對外政策、殊堪注視云、

（中聯社上海六日電）蔣介石以英俄均不足恃、乃欲竭力聯美、頃組織訪美團、團員十五人、由宋子文率領、在港集中放洋、赴美目的、在求美支持渝府、

（中聯社上海六日電）據此間外交界傳出消息、前中國駐蘇聯大使顏惠慶博士、此次赴美、在名義上係出席汎美太平洋會議、實際上負有渝方之重大使命、因自抗戰以來、渝方亟欲獲得美國朝野之實際援助、前由前任駐美大使王正廷與美方接洽鉅額借款、已獲相當成績、正在垂成之際、王氏左右不明利害、竟將渝方抗戰內幕、以及國內確情等等、盡向美報發表、此項借款、遂未成就、王正廷氏竟因此而被撤職、旋派陳光甫等與美方繼續洽商、迄無進展、茲以財政日趨困難、亟盼中美借款早行成立、故於派顏氏抵美時、負責向美國朝野洽商、能否如願、尙難逆料云、

雲南軍閥力拒蔣軍入滇 事態激烈將起衝突 蔣政權擬用强力改組滇省府

（中聯社香港五日電）因第二十六師團移駐崐明、發生之渝政府與滇省土著軍閥之對立、其問題尙未解決、以龍雲爲首領之滇土著派、刻正磋商對策、衆認若渝當局漠視滇省土著派之反對、而强使中央軍向滇移動時、則滇軍與中央軍之間、必發生衝突、因此滇土著派有力代表周鍾嶽、爲兩派之中間者、已勸告龍雲容納中央之要求、惟龍雲對此、似未予任何之回答、又反蔣派巨頭李烈鈞、經於兩月前以休養爲理由、而逗留崐明、故一般觀察、認爲李之逗留崐明、與龍雲今日之行動、有重大關係云、

（中聯社香港六日電）關於第二十六集團軍之移駐雲南省、重慶政府與雲南當地軍閥之對立、愈形惡化、據重慶來電稱、重慶政府之態度更加强硬、對雲南當局堅須移駐以中央軍爲主力之第二十六集團軍於崐明、同時並策劃改組雲南政府、將雲南省之行政權及軍事機關一切、皆擺諸中央掌握中、又渝黨府更强行改組廣東省政府、最近似任命李漢魂爲某集團司令、使向前線移動云、

（中聯社香港六日電）茲據渝息、目下在成都滯留中之蔣介石、聞確召集四川土著將領鄧錫侯、潘文華等、舉行軍事會議、傳舉行該會議、爲蔣鑑於王纘緒與共黨同謀之陰謀事件、最近暴露、予四川土著軍閥以嚴重之訓戒、同時欲使四川土著將領允諾川軍向前線出動、及其一部移駐陝西起見云、

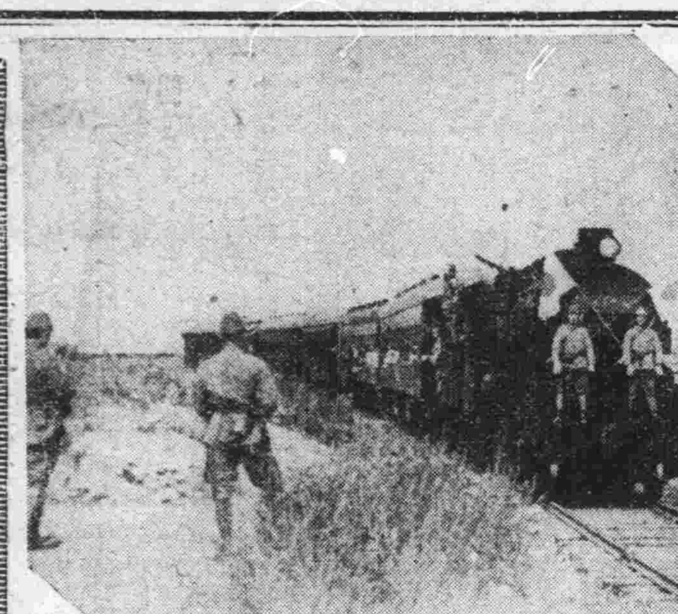

照相說明　東隴海線通車徐州──連雲港間十月二十八日通車圖係（上）首次車行駛情形　（下）通車時中國民衆熱烈慶祝狀況

日新任駐法大使 澤田氏首途赴任

（中聯社東京六日電）日新任駐法大使澤田廉三氏、於六日上午十時、乘東京車站出發之特別快車西下、首途赴任、到站歡送者、計有日外相野村、情報部長須磨、及其他外務官、法大使安利、美大使格魯、義大使亞利齊等、聞澤田大使、預定七日下午三時、乘神戶啓椗「箱名丸」出發赴任、

中共積極赤化西北 假蘇軍恫嚇蔣政權

（中聯社太原五日電）因渝政府之懦弱、中國共黨向國民黨攻勢、益趨熾烈、中共軍移駐西北地區、同時自蘇聯輸入各種資材、赤化甚濃化、同時使蘇聯紅軍開入該地、露骨採取恫嚇重慶之態度、而急欲完成西北特別區之赤化、據最近抵達太原之情報稱、中共去年三月、爲求軍需資材輸送之圓滿、故修改自蘭州至迪化七百公里之西北公路、而完成新迪化蘭州公路、其後國共之對立愈趨深刻、同時專利用此路綫、以威脅重慶、而建設廣大之戰區、最近連日實行自蘇聯經由該公路輸入建設資材、一方面聞肅州西方、駐有相當數目之蘇聯正規兵、及四百名之蘇聯機師、與多數汽車駕駛員等、已益使國共關係之惡化云、

毛澤東扣留周恩來

（中聯社上海六日電）共黨領袖周恩來、前因代表共黨參加延安會議、與渝方邵力子等商洽合作問題、結果未獲要領、毛澤東表示不滿、竟將周氏扣留、並不准接見任何賓客、故共黨要員、無一留渝、渝謠言極多、人心惶恐、又聞周現尙在押、周肺病甚篤、咯血不止、勢頗危殆云、

渝政府財政窘迫 將召開金融會議

（中聯社上海六日電）據渝黨方銀行界之消息稱、聞重慶財政部、因抗戰財政、已逐漸貧乏、爲協議打開此局面、故決定近日於渝召開全國金融會議、現已進行準備事宜、其日期大概爲十二月上旬云、

（中聯社上海六日電）渝方曾一再宣布節約、而奢侈品、仍暢銷於內地、以香水、墨水筆、手表、淫藥爲多、大部份係暢銷於軍政要人之太太、

吳鐵城等 奉召赴渝

（中聯社上海六日電）港訊留港渝政府中委吳鐵城、胡文燦、陳策十餘人、應渝方電召、將於日內首途、

法駐華大使返重慶

（中聯社上海五日電）法駐華大使戈斯摩氏、最近前赴河內與安南當局關於遠東問題、作重要之商談後、復自河內經由崐明、歸還重慶、其行動殊堪注目云、

（中聯社上海六日電）此間法文日報載稱、法大使戈思默、不日將往河內、與安南總督賈特倫會商與重慶政府及越南有關之問題、聞法大使並將赴重慶一行、

根據宣傳會議決議案 以中聯社爲新聞中樞 宣傳局分函各省市府

（中聯社）行政院宣傳局、根據此次各省市縣宣傳會議議決、以中聯社爲各省市縣之新聞中樞、並請各級政府、儘量利用該社案、六日特分別函請江浙皖三省政府、及上海南京杭州市政府查照、函云、逕啓者、本屆維新政府各省市縣宣傳會議、據會員潘英提議、以中聯社爲各省市縣之新聞中樞、並請各級政府、儘量利用該社一案、當經提案審查委員會審查、列入議程、並經第一次正式會議議決、照案通過、紀錄在卷、除分行外、相應錄案、函達貴府、即希查照辦理、並轉飭所屬、一體遵照爲荷、

新中央政權之發軔

各方擁護確立新中國政治機構 蔣政權最近四面楚歌沒落有期

（中聯社北京六日電）因本月中旬、將在青島舉行第七次中華民國政府聯合委員會、及第二次汪王梁三巨頭會談、行將決定新中國建設之中樞政治機構組織綱領、以新中央政府之誕生爲契機、在久在混沌中之中國四萬萬民衆前確認、當有引起歷史轉換之可能性、蓋預料確立中國新政治機構、同時當有重大之變化、以就地情勢而論、衆料處理事變之第一階段、有良好之結果、茲再舉如次數點、

一、日軍自擁護新政權

强化事變以來二年餘、已展開空前之大規模進攻作戰、新政權成立後、同時仍施行圍滅殘餘之蔣政權軍事勢力、固不待言、日派遣軍之重大任務、因衆料爲育成新政權起見、而逐次轉向建設方面、此乃雖以否認、蓋由短期進攻作戰、而轉換實質的長期建設作戰、

一、擁護第三國權益

日遣華軍隊之轉換長期建設作戰、較之新中央政權成立以前之進攻作戰、含有多數之政治意義、共結果、考慮積極使第三國經濟金融勢力參加建設、即開放揚子江珠江等、亦將予以得相當之檢討、奎第三國之勢力、如無援蔣行動、幷企圖單限於貿易上必要之行動、得於新中央政權下、容許其經濟之活動、即於建設新秩序上、亦無矛盾、此舉使新中央政權得在國際立場、取向上之奇効、

一、蘇聯割據西北之勢力

與成立納蒙汗停戰協定相前後之山西省內中國共產軍、開始向陝西北部移駐、圖在西北區構築永久之地盤、賡續傾向積極的活動、與重慶勢力之沒落、蘇聯軍事勢力進駐西北之說、同堪注目、將來在中國西北角、將作爲建設蘇維埃社會主義國家之萌芽、故華北蒙疆防共特殊地位之重要性、更被深刻認識云、

一、蔣政權益形沒落

因歐洲亂動之直接影響第三國援蔣態度、起重大變化、而大戰之持久化、益形確認、一方面因近將成立之新中央政權、與第三國調整國交、而第三國與新政權之關係、將較前密切化、將來作爲代表中國之政治勢力、而代替渝政府之新中央政權基礎、已堅牢不動、在時局收拾工作上、極佔重要、

維新政府命令

▲十月二十八日▼

行政院呈、印鑄局科長陳炳勳、因病呈請辭職、陳炳勳准免本職、此令、

行政院呈請任命陳廷談、陶覺三爲審計委員會秘書、應照准、此令、

行政院呈請任命徐碧徵爲綏靖部綏靖水警學校總務主任、李森爲教務主任、路尉農爲訓練主任、張濤爲秘書、賈湘霖爲軍需、楊錫周爲軍醫、英暉、高增祥、任家彝、李澄生爲中隊長、李俊仁、李景鋆、鄒大齊、顧樹芬、吳夢凡、吳楨、顧立江、曾文和爲教官、應照准、此令、

行政院呈請任命徐曾蔭、任翯、顧樹辰、蘇勝洲爲綏靖部水路局科長、周公滕爲秘書、徐天懷爲技正、何作爲技士、曹維德、陳策安爲科員、應照准、此令、

行政院呈請任命楊仲滋爲教育部科員、應照准、此令、

行政院呈請任命王梓峯爲浙江財政廳視察、應照准、此令、

行政院呈請任命王若霖爲江蘇教育廳秘書、龔賡禹、王傳爗爲科長、陳銘虞、鄒洛儀爲督學、應照准、此令、

行政院呈請任命陶澤之爲南京特別市教育局秘書、汪和卿、錢念慈爲科長、應照准、此令、

中日滿蒙司法會議

（中聯社新京六日電）爲期中日滿蒙司法互助之完璧起見、而舉行之司法連絡會議第一日、自六日上午九時半起、於張總理蒞席之下舉行、參加者計滿洲方面司法大臣張煥相、及以下各關係官、日方由中西長野兩司法書記官、華北方面、由北京總領館司法領事矢口、蒙疆方面、由蒙古聯合自治政府岸刑事課長等、當說明日滿司法互助法之實施概況後、即由各代表開陳要望之意見、至下午四時、始告閉幕、查日滿司法互助法、在去年四月、日滿一體不可分關係之下、爲確定地方制度起見、政治經濟社會的關係、不僅更加密切、且移向事變之新階段、同時爲中日滿三國提攜之實踐、而告舉行中日滿蒙地方連絡會議、係實踐建設東亞新秩序、而更進一步進展、殊堪注目云、

蘇聯新任駐日大使抵東京

（中聯社東京六日電）蘇聯駐日大使史美太林、帶同家屬、並瑪里克、邱科夫兩參事、於六日上午七時十分乘車抵東京、避與記者團會見、逕赴麻布該大使館云、

新中央政府成立後 德義等國將予承認

（中聯社上海六日電）據外人方面確息、聞德意兩國方面、俟新中央政府改組成立後、決定繼日本加以承認、並將特派商務專使來華、謀國際經濟上之聯絡、且據可靠消息、兩國在可能範圍內、已決定脫離重慶方面之外交關係、

日機大隊分別出動 猛炸粵桂湘川蔣軍

（中聯社香港六日電）據中央社桂林電稱、昨五日大編隊之日機、猛炸廣西省各重要據點、廣西省中西部黔江流域之都安、上午九時遭日機之猛炸、又該時日機之別動隊、亦猛炸在安南國境附近要衝留州之軍事設施、均予以毁壞、又猛炸憑祥隘口間國境附近之軍事地帶、猛烈掃射該地、一方面據沅陵來電稱、日機又於該日大舉空襲湘省西南部、自上午十一時起、芷山已遭數次之猛炸、此外零陵及湘杜鐵路上之冷水灘、亦遭同樣之空襲、

（中聯社上海六日電）據確實情報稱、日機於五日上午繼四日之轟炸、再襲成都、於北方鳳山西南溫江兩機場、投下巨彈如雨、予以極大損害云、

日外省情報部長 須磨將來華視察

（中聯社上海六日電）日外務省情報部新任部長須磨致吉郎、爲視察華中華北各地領館之情報事務、預定於十三日搭飛機來滬、十六日赴南京、十九日返滬、二十日赴青島、轉天津、赴北平、二十八日赴長春返國、

日軍完全佔領壽縣 淮河流域全部開啓

（中聯社壽縣五日電）日軍奇襲鳳台而行佔領之、裝甲快艇及步兵各主力部隊、四日夜深更、殲滅淮河兩岸之殘黨軍、繼續前進、一方面野上、內藤兩陸上部隊、亦展開山岳戰、於水陸緊密協力作戰下、急追自鳳台潰走之渝黨軍有力部隊、而衝入皖省最大縣城之壽縣、當該縣城外二十米突、城內二萬圖抵抗之渝黨軍、亦以猛烈炮火意即予以應戰、日水陸兩部隊、當在城西湖上之日軍、於兩軍之隆隆炮擊中、勇猛渡河、更冒渝黨軍之猛擊與共肉搏、正午一部隊、開始於渝軍陣前登陸、即刻由北門衝入城內、城上高揚日章旗、隨後又有後援部隊湧入城內、隨處展開壯烈之巷戰、至下午一時四十五分、完全佔領壽縣、渝軍經潰退、按此次佔領壽縣後、日軍之猛攻後遺棄屍體多數、得完全開通淮河上下流、對於軍事、政治、經濟上、有重大貢獻云、

滿洲國參議 來華視察

（中聯社）滿洲國參議院參事大橋忠一、爲視察中國各地一般情形、特由朝鮮轉往華北一帶視察完畢、而於四日抵京、當於五日上午拜會行政院梁院長、並表示敬意、現定七日由京赴漢、然後再往上海等處視察畢、即行返國云、

廣州綏靖主任 呂春榮抵香港

（中聯社香港訊）廣州綏靖署主任呂春榮、乘日輪白銀丸抵港、

渝方造謠圖中傷和平 謂日會提出十項條約

汪精衛氏不屑置辯

（中聯社上海六日電）渝方宣傳家愚蠢、於新中央政府行將成立、竟謂日方新有十項要求提出、特訪接近汪先生者、汪先生、並即根據此十項條件、組織中央政府、本社記者、及答覆如下、日方從無如此之十項要求提出、如其不合於中國獨立自主之要求、汪先生方面亦決不接受、至中央政府之改組返都、雖爲和平運動所必至、但目前尙無此急切之需要、倘如組府與和平運動之要求有所不符、則汪先生亦決無即行組織政府之意、故渝方稱日本提出十項要求、顯屬惡意宣傳云、

（中聯社六日上海電）報載重慶電稱、汪精衛氏於本月二日飛往東京云云、本社記者、今午往謁汪氏於上海寓所、與報上所載、告之汪氏、汪氏爲之失笑、記者表示、應發一消息、以爲反證、即當汪氏云、余不屑爲此、無論社亦不必、因彼等造謠、謂余所不用其極、謂余病、謂余中毒、謂余已死、過去已不止一次、則對於余之行蹤、自更無須置辯也、

社論

義大利的外交

義大利因爲改組內閣，外交政策，的確有些改變；雖說義大利的發言，一再聲明并未改變，但事實是不可抹煞的。

我們考究義大利改變外交政策的動機，是以英法土協定完成爲要點。他在英法土協定完成之前，所最不滿意者，是蘇俄。在該協定完成之後，起視德蘇兩國，均欲向其指認爲範圍地的巴爾幹半島進攻，因之他對於德蘇兩國，前者認爲不快，後者認爲可恨。本來，從立國的利害上說，德義兩國，并不一定可以合作，德的對英作戰，根本上即聲明不要義國幇助，不過因同盟關係，叫他做聲援罷了。在德蘇單獨接近之後，義國不免爲德所乘，墨索里尼已引起不快，彼時羅馬的言論界，未嘗有隻字表示，便是一個鐵證。這英法土協定成功，羅馬言論界，雖同樣無所表示，但據我們的推斷，却是默示的滿意表示；蓋前者的不表示，是義國爲德國所摒棄；後者的不表示，是義國對於他所認爲範圍地的巴爾幹半島，或不致被德蘇所侵，而稍稍有了保障。這個理由，說來也自簡單：因爲英法土協定的成功，不啻已有一綫堅强的防線，以阻止蘇俄勢力的擴展，義國考慮他在地中海及巴爾幹的利益，說不定對這次協定的締結，對義國還有極大的幇助。現在義國雖還在維持中立狀態中，但戰爭若此繼續下去，當然義國不能始終保持驕縱態度。他如果仍然親德，有話說；他如果掉轉頭來，這英法土內協定，便已提供了一個良好機會，義國可與土耳其也締結同樣性質的友誼協定，而以這個協定，作爲接近英法的橋樑。現在時機尚早，我們自是無從推論。

在這個時候，義大利嚴守中立：第一，爲義大利國策上說，倘若這時捲入戰爭漩渦，是沒有利益的。第二，他對英法作戰，則法國必定抄用漢泥拔和拿破崙的故智，以迅雷不及掩耳的速率，越過阿爾卑斯山，以直撲義大利的北部，同時，英法海軍一定設法在地中海殲滅義國艦隊，在這裏，義大利已經够吃虧了；將來德國失敗，固然被拖下水，即使德國成功，那時中歐，又要換稱局面，也不容義大利稱雄。有這兩個理由，所以巴爾幹中立各國共同聯合之說，我們認爲是可靠的。

本來，德國近來的行動，實在有些對不住義大利，在德國只知開疆拓土，不遺餘力，奧大利被併吞了，蘇台德區被割取了，捷克是被滅亡了，波蘭是被瓜分了；從此德國的勢力，伸入了南斯拉夫，經濟了匈牙利，威脅了羅馬尼亞，把墨氏多數所經營的巴爾幹勢力，幾乎想把他根本推翻。這多麼使墨氏不安呢？這不當說，墨氏搖旗吶喊的結果，只落得長別人的威風，減了自己的志氣，有時甚至捉襟見肘，啼笑皆非；這樣的外交，也是墨氏所認爲不快的。

今後巴爾幹半島形勢，大概保加利亞，希臘，匈牙利，羅馬尼亞，土耳其，南斯拉夫諸國，如明瞭自己國家的危險，眞正聯合起來，同時或以義大利爲中心，共同締結條約，造成一眞正中立地帶，使戰爭的火焰，不致延燒到地中海及黑海。但這麼一來，義大利的國際地位，不特可以鞏固，而且可以提高。英法德蘇，都無法去奈何他。（卅）

紐約盛傳法提供鉅款 助美建飛機廠 美機廠已等於英法機廠

（中聯社紐約六日電）此間盛傳法國，已提供一千五百萬元，資助美國建立新飛機製造廠，以便加速飛機之生產云。

（中聯社倫敦五日電）美新中立法宣言、同時咸向美國擠購武器軍需品、早在預料中、據消息靈通方面洩露稱、傳英法兩國政府、關於總額、達二億五千萬萬磅之巨額、軍用機及材料購入方式、業已締約、或已進行商談、關於法政府代理人、與美國軍火商間交付四千四百萬磅之三千架軍用機之新協定、業已成立、傳此外法政府預定、近將以四百萬磅、在美建設飛機工廠、三日在巴黎進行之查基晉達拉第會談、預商由美國購入大量飛機及材料之計劃、業已判明、及而英國向洛克斐公司、及北美航空機製造公司、訂購之練習機、及法國由加基斯公司、購入之戰用機、最近付貨、似將實現、共結果英法方面、當可確保、每小時越四百公里、具有二千匹馬力之加基斯爾坐戰鬥機之供給云、

荷蘭政府承認波蘭

（中聯社阿姆斯特丹五日電）荷蘭外長克林芬斯氏、四日於議會席上聲稱、「因波蘭亡命政府、已於法國內成立、今後荷蘭對該政府、仍繼續予以承認云云」頗引各方面之注目、據克林芬斯外長、此次之聲明、乃對德蘇兩國征服波蘭之事實、認爲欲掩耳盜鈴、衆料德荷今後之關係、必須相當戒備云、

德法兩軍開始砲戰 步兵仍無若何發展

西戰線緊張德下中止休假令

（中聯社巴黎五日電）頃據五日自前綫到達此間之西綫戰況報稱、德軍一兩日來、已開始砲擊法領之富爾巴哈及其附近、查德軍以口徑一百〇五吋大炮、四日終日對富爾巴哈轟擊、發彈如雨、衆料此乃企圖破壞富爾巴哈市之交通道路全部、並至富爾巴哈之法軍駐屯地域、據守瓦倫托森林之砲位間交通綫富爾巴哈居民一萬人、已於九月中全部避難完畢、四日中集中於富爾巴哈砲彈之數、傳已達一百五十發、又該處高地東部、維爾德、薩爾格米奴間之前綫、亦落下砲彈一百五十發、法軍砲兵隊、爲適應此對、當即開始還擊、步兵雖因大雨如注、其活動乃被阻止、極少發生衝突云、

（中聯社柏林五日電）因西部戰綫之空氣、驟形緊張、傳德軍當局、對假期中兵士之大部份命令、僅限五日中止休假云、

蘇芬會談又告擱淺 芬廣播蘇無理要求

（中聯社五日莫斯科電）賡續不絕舉行之蘇芬會談、三日以來、又由巴錫基維達那兩芬蘭代表、與克萊姆林當局、開始會商、惟該會談、四日午后以來、仍告中止、而行停頓、莫斯科政界、認爲係芬蘭代表等、待芬政府之訓令所致、芬蘭政府鑒于該問題之重大性、自接得該代表部之報告、即召開閣議、愼重檢討、衆料發出訓令、尚需若干時日云、

（中聯社赫爾辛啓五日電）刻于莫斯科召開中之蘇芬會談、對於要求芬蘭灣東南之漢哥港爲軍事基地問題、依然無結果、故會談之前途甚難、預料四日芬首相卡容德氏、以無線電對全國民衆播送演詞、謂蘇聯中要求之海軍基地、無正當根據、吾等須要求同等之保障云云、其大意如次、蘇聯要求漢哥港及他地爲其軍事基地、然該地如蘇聯所主張、確保列甯格勒之安全、未必爲必要、又如此要求、然蘇芬兩國間、謀得同等相互之安全保障、不得相容云者、絕無其根據、且由芬蘭瑞典不致受有威脅、蓋乃當然、德蘇條約結果、自西

歐洲戰事爆發 航菲日輪活躍

英法人士咸以本國船舶爲懼

（中聯社神戶六日電）日商輪「阿非利加丸」業於六日晨、自遠洋駛回、此間永井事務長、關於南非、最近日輪活躍狀況、發表談話如下、自歐戰勃發以來、阿非利加方面之英人、均以乘本國船舶爲懼、而相率來乘日輪、如最近英法人一行八人之搭從馬賽前往非洲之門巴薩途中、正值對德宣戰、恰皇折返、而來乘阿非利加丸、反之現如加斯爾拉茵等之裝備華美之英輪、而乘之者卻寥寥無幾、

德潛艇發明家 貝爾林六秩大慶

（中聯社柏林六日電）今日爲潛艇發明家貝爾林六旬大慶、貝氏創之第一隻潛艇、現陳列於慕尼黑博物館中、按貝氏早年肄業於海軍工程學校、於一九〇六年完成第一艘、其後陸續完成十艘、其第九艘、曾於首次歐戰時、擊沉英巡洋艦三艘、德政府追念其功、曾頒以鐵十字勳章、以昭激勵云、

歐菲間航線成戰區 美海運業大受打擊

將由英法路綫向南菲南美進出

（中聯社紐約五日電）美總統於新中立法成立、同時四日午後宣言、由歐洲起至非洲之極廣地區爲戰鬥區域、布告美國輪舶航業、該區域爲美海運綫路之中心、實受致命的打擊、船舶業剋正苦心焦慮於該項對策中、查海運業者估計、海運因此所蒙之損害、年達四千萬金元、預料其結果、必然將引起船舶運貨之空前暴漲、目下已有幾千噸之積貨、高屯於紐約及其他諸港碼頭、但因中立法之規定、美船舶不能裝載、美海運業正在討論關於由向英法路而向南美非總進出之可能性、以爲打開難局之對策、聞此爲迄今從事南美南菲之英法輪船、由美洲諸港、向歐洲集注輸送軍需必要品之關係上、美輪得進入南美航路云、

湖北新省府成立 舉行隆重典禮

中外長官民衆團體熱烈慶祝

（中聯社五日漢口電）湖北新省府、於五日在武昌舊督署大禮堂內、舉行成立典禮、茲將情況分誌於後、

參加來賓 有市府張市長以下各局部署長、秘書、各科長、曾各團體代表、共約五百人、外賓計到日海陸軍特部長、總領事以下各官長、并義大利駐漢口領事等三百餘人、總計七百餘名、

典禮程序 （一）全體肅立（二）向國旗行三鞠躬禮（三）報告籌備經過（四）行擁戴省長禮（五）省長宣讀宣言（六）外賓惠詞（七）來賓惠詞（八）宣讀各方賀電（九）省長答謝詞、歡呼萬歲口號（十）全體攝影（十二）禮成餘興、行禮如儀、由籌委會副委員長石星川報告籌備經過後、即爲外賓惠詞、先後由日陸軍特部長柴山部長、日海軍特部左近允部長、日駐漢花倫總領事、義大利駐漢領事等致祝詞、次即爲來賓惠詞、由張仁蠡市長石星川副議長雷壽榮參議等、相繼致詞、均對新省府抱有熱烈期望、中外來賓致祝詞畢、即由秘書賀邁昌報告、共計此次接到之各方賀電、共計九十六件、最後由何省長致謝詞畢、乃由全體高呼萬歲口號、旋至會場門首攝影留念、時已下午二時乃散會、與會各員、遂轉赴會場右方、共進茶點、席間並演奏樂劇、及由日本藝妓表演歌舞、以爲餘興、

民衆團體 （又電）新省府成立大典、民衆方面、由青年協會領導慶祝、除該會參加三百餘人外、計有勞工協會、戲劇改進會、各二百餘人、保安訓碼頭工會三百餘人、及其他各院學員五十餘名、民衆團體代表等、總計共約二千餘名、上午九時、各參加團體、集合於青年協會、由樂隊前導、遊行至江邊過江赴武昌、沿途高呼口號、整齊異常、至省府門首、以到會人數過多、無法容納、乃在場外列隊敬候、俟省長由禮堂步出時、全體民衆、齊呼擁護口號、表示敬意、經省長約略致詞後、始整隊散去云、

（中聯社六日漢口電）武昌市民衆、聞何佩瑢氏就任湖北新省府省長、莫不喜形於色、額手稱慶、乃公推一區長胡如城、二區長唐亞生、三區長吳元澤、七區長史漢樵、八區長王預旃等、代表武昌全市民衆、赴漢口何氏官邸歡迎、並表示熱烈擁戴之意云、

嚴守中立之義大利 舉行重要軍事會議

巴德里奧元帥暫緩退休

（中聯社羅馬五日電）義首相墨索里尼、於五日在維尼齊亞宮、與皇太子溫彭德殿下、哥拉爵尼參謀總長、蘇德爾陸軍次官會見、關於義陸軍之最高方針、進行重要軍事會議、協議內容不明、但衆信關於建立應付時局之義陸軍整備及陣容、進行交換意見、會議終結後、依發表人事變動如次、駐柏林大使館武官洛亞達少將、任陸軍部總務局長、又巴德里奧元帥、本應規定服務年齡退伍、但鑒於時局、對暫時作爲陸軍元老者、仍爲現役云、

義大利文化學會 訂期在北京開幕

（中聯社神戶六日電）義駐日大使館情報官米爾哥、阿爾戰瑪格二氏、爲擬出席十一日於北京舉行之義大利文化學會開幕典禮、已於六日中午、乘日滿連絡船鴨綠丸出發、據二氏之談話稱、此機會關係防共協定之各國外交官齊集於北京、將舉行關於防共協定之協議云、

華中振興公司 業務更形發展

資本總額達一億七千三百萬元

（中聯社上海六日電）作爲經濟復興中樞之華中振興公司、自去年十一月七日以資本金一萬萬元、第一次繳納款三千一百萬圓、設立以來、已將一週年、該社之關係公司、已達十二所、去年度有華中鑛業（華中鐵鑛改稱）公司、華中水電公司、華中電氣通信公司、上海內河汽船公司、上海恒產公司、華中都市汽車公司、華中水產公司、大上海煤氣公司、等七社、及本年度更有華中絹絲、華中鐵道、淮南炭坑、華中鹽業四社、業務成績、愈見擴大、此等關係公司十二所之資本總額、達一億七千三百萬元、交付額已有一億百萬元以上、皆作爲維新政府之法人、剋正於預定大概經三年時間、可恢復事變前水準之計劃下、着着進行復興建設工作云、

德政府命令境內天主教學校關閉

（中聯社巴黎六日電）柏林及其他各大城市之天主教學校二萬餘所、頃奉德政府訓令、着即一律關閉、此後德國將無一所宗教學校矣、至耶於教學校、業經封閉者、亦達四百餘所、現時德國教育、已改爲公立云、

希臘輪船觸機雷沉沒

（中聯社倫敦五日電）希臘輪船、因貝里柯斯號（五二九五噸）於英國近海觸機雷沉沒、船員中二十六名、已被航行於附近之輪船救起云、

中華海員工會 辦理海員登記

（中聯社上海六日電）中華海員業總工會、於上月通告中外各輪、凡屬中華海員、須從速登記、茲悉連同前已登記之海員甚衆、合前已登記之會員、計已有一千數百人之多、

漢水警局 定建巡邏汽艇

（中聯社六日漢口電）水警局、前曾呈請建造汽艇十四艘、以輔緝匪巡邏之用、業經市府先行核准兩艘試辦、俟有成效、再行繼續建造、聞該兩汽艇、已委托成記公司建造、每艇令三千八百元、於本月底可完工云、

財政部審核三省 二十八年度預算

咨請各省府派員來京接洽

（中聯社）財政部爲審核二十八年度預算、須與各省府有所商討、曾分咨蘇浙皖三省府派員來京、以便咨詢、及共商解決辦法、現浙江財政廳、特派楊佺行到京、與財部接洽、至於財部方面、則由主管司從事審核一切預算帳目云、

挪威外交部 拒絕德抗議

（中聯社奧斯陸五日電）佛蘭特號輪德籍乘員被扣留事件、德政府四日向挪威外交部提出嚴重抗議、要求再予扣留該輪、但挪威外交部五日拒絕該抗議、聲稱挪威政府所取之措置、乃係依照國際公法云云、

武漢政權準委會 制定法編室規程

（中聯社漢口六日電）政權樹立準備委會法制編纂室、辦事規程、業經正副委員長批准、不日即可公佈、內分調查起草審核三股、其程序、除經該三股審查終了後、須再經大會通過、然後由正副委員長公佈施行云、

漢市宣傳局 組織話劇團

（中聯社六日漢口電）漢市宣傳局、擬組織一話劇團、各項工作人員、大體均已內定、聞共處女作、劇題爲（阿凌的死）一俟演員配備齊全、即可開始演習、至將來公演地點、固不僅限於本市

巴黎公共汽車 售票員改用女性

男售票員赴前線

（中聯社巴黎六日電）此間公共汽車、已一律改用女售票員、因男性售票員、即將開赴前線、聞此項女售票員、經訓練後、其效率且較男子爲高云、

南京警察廳佈告

總字第二十號

爲佈告事查本廳警士教練所第五期學警行將畢業亟須續招第八期學警一百名入所教練凡有志願投考者仰即依照後列簡則至保泰街本廳警士教練所報名聽候考驗合亟佈告週知此佈

南京警察廳警士教練所招考學警簡則

一、學警名額 暫定一百名

二、報名日期 自即日起至十一月十四日止

三、報名手續 報名時攜帶二寸半身照相二張

四、考試日期 十一月十五日檢驗體格 十六日筆試

五、考驗場所 保泰街警士教練所內

六、考試科目 1體格檢驗 2筆試（甲）國文（乙）常識（丙）算術（丁）智力測驗 3口試

七、年齡資格 年齡在二十歲以上三十五歲以下者 高級小學畢業或具有同等學力者

八、待遇 修業期間暫定三個月 書籍服裝食宿均由所供給并每月津貼洋六元 畢業後分發各區警察署隊補充三等警士

中華民國二十八年十一月 日 廳長 徐仲仁

B1652

司法行政部司法人員養成所招考法院書記官班及普通監獄官班學員通告

本所現奉司法行政部委託舉行法院書記官及普通監獄官考試其辦法如下（一）應試資格中華民國國民有左列各款資格之一者得應法院書記官考試（甲）經立案之公私立高級中學舊制中學或其他同等學校畢業得有證書者（乙）在國立及經教育部立案或承認之國內外學校修政治法律社會等學科一年以上畢業得有證書者（丙）曾在司法機關或司法行政機關服務三年以上有證明文件者 中華民國男子有左列各款資格之一者得應普通監獄官攷試（甲）經立案之公私立高級中學舊制中學或其他同等學校畢業得有證書者（乙）在國立及經教育部立案或承認之國內外學校修政治法律社會監獄各科一年以上畢業得有證書者（丙）曾在監獄看守所司法機關或司法行政機關服務三年以上有證明文件者（一）考取後入所修習期限一年期滿畢業攷試及格者依法任用（一）名額每班各三十名（一）考試分甄錄試筆試口試甄錄試之科目如下（甲）國文（乙）中國歷史（丙）中國地理 筆試之必試科目如下應書記官考試者（甲）法院組織法（乙）民法概要（丙）刑法概要（丁）民事訴訟法概要（戊）刑事訴訟法概要應普通監獄官考試者（甲）刑法概要（乙）監獄學概要（丙）監獄法規（丁）監獄衛生 又選試科目如下（兩班同）（甲）強制執行法規（乙）公證法規（丙）刑事政策（丁）工場管理法（戊）日文 選試科目任選一種 口試係就筆試之必試科目及其經驗面試之（二）應試年齡於二十歲以上四十歲以下（一）有左列各款情事之一者不得應考（甲）褫奪公權尚未復權者（乙）虧欠公款尚未清償者（丙）曾因贓私處罰有案者（丁）吸食鴉片或有其他不良嗜好者（一）待遇由所每月發給膳宿費及零用二十六元在所住宿者每月扣繳膳費十二元宿費二元（一）報名截止十一月二十八日（一）報名時須呈驗文憑證件如遺失者須取具原校原機關或入薦官以上一人之證明書如有不實查出後即將考取資格註銷（一）報名時須附二寸半身相片三張（一）報名地點南京福巷本所及蘇州江蘇高等法院杭州浙江高等法院蚌埠安徽高等法院（一）考試地點南京本所（一）考試日期十二月五日起（一）開學十二月十八日

B1633

律師葉兆昌受任爲奇異印刷工廠常年法律顧問並代理聲明退保通告

爲通告事本律師茲於本日接受本京城南中華路舊三坊巷口長樂路九十七號奇異印刷工廠之委任爲該廠常年法律顧問嗣後遇有妨害其營業信譽及一切法益者當盡依法保障之責再則該廠前後有爲人作保情事據其負責人來稱無論曾否經由經理李石圻君簽名蓋章或未經追認有效者從本年十一月一日起一概退除保證責任等語合併代理聲明如右恐未周知特此通告

事務所南京城內新街口糖坊橋三十八號之三

B860

愛齒牙科醫院

本院不但有近代設備，物理，X光線科，而且設置諸室，如蒙光顧諮詢，無任歡迎

上海九江路三井銀行大廈樓一一三號 電話一四二七 三號自十六日在禮查飯店內開院 電話四二二五五號

裕康營造廠鄭重聲明

敝廠承築中山門附近城牆工程因已完竣所領南京市工務局發給「裕康廠」工人臂章除呈請註銷外計遺失第四十二第三三第四十五第五九第七八第八十號臂章共八張當經備案倘有拾得概行作廢外合再登報鄭重聲明如上

裕康廠主譚白

B1658

銅井鎮嚴正有啓事

茲以敝人有姊丈趙錫三原係過寄招親吾家已迄三年所有產業本與敝人共同管理惟自民國二十八年十月二十五日起雙方憑親友言明各自分居除將吾家姓財產坐落嚴陵門之田地一百二十畝分歸趙錫三名下執業外其餘烏龜山之新住宅及吾家姓之共他一切財產概不與趙錫三相干從此各自分居雙方無絲毫糾葛以後各聽天命永無相擾誠恐外界或未週知特此登報聲明

B1651

雜件類

律師葉兆昌
衛平法律事務所
所址：南京城內新街口糖坊橋三十八號之三
A370

新開 華中大旅社
房間寬暢 裝飾優良 空氣流通 被褥全新 價目低廉 招待週到 交通便利 如蒙惠顧 竭誠歡迎
地址：夫子廟貢院東街七十四號
A366

杭州 張小泉刀剪廠 同京復業
本廠出品 精製純鋼電鍍刀剪各色洋刀 文信剪解剖儀器園林用具西餐刀叉理髮器具銅鐵門鎖一應俱全 零躉批發價廉甚歡迎
地址：建康路二二四號
A351

貨價飛漲聲中 仍照前價出售
盛錫福 京發行所珠江路 經銷處
北門橋東 鑑記帽行
大批新式呢帽湧到 高等帽品尤爲充足
A334

三新池 汽水盆浴堂
爲本京唯一之新型標準浴堂
西式房間 洋盆浴池 設備完善 全部開放 定價低廉 招待週到
地址 中華路三山街
A325

河村軍刀兵器廠
軍刀、文官用刀、軍用布縫、青年團用具、水筒飯盒、木槍劍道防具、土木工具、警官用刀、發賣中、一式大量批發
日軍指定 維新政府綏靖部指定
地址 東海路十一號 電話二一三九二號
A378

無錫 大豐麵粉廠
綠山鹿 紅山鹿 紅福
總經理 吉田洋行
地址 復興路五五號
電話 二一三九一號
A297

建康營造廠
專售 白雲石子 湖南石子 煤礴石子 亮光石子 黑石子 大小齊備
兼售 大小鋼筋 避水漿 二分元三分竹節 避水漆等
地址 漢中路北營家橋
A365

駐京上海新興公司
專營各埠匯兌 兌換赤金紋銀 買賣各種貨幣 兼營銀錢業務 代理銀行存摺 代客買賣貨物
地址 中山路第四十七號
A356

日商 協濟當號
新街口大豐富巷北首六號（正金銀行對面）
（八日開市）電話二一三〇七號
A376

大民會領導 全國民衆熱烈促進 新政權樹立運動

教育工作人員表示願爲和平努力

（本報訊）日來各方之言論、策劃和平、推動和平、却此次汪精衞氏與西尾大將會見後、及友邦軍政要人之商談新中央政權之成立、更有顯著之進步、按和平爲全中國人民一致的要求、大民會有鑒於此、擬於本月內、定期領導全國民衆、熱烈舉行促進新中央政權之民衆運動大會、俾中央新政權早日成立、共向東亞新秩序建設之途邁進云、

（本報訊）教育部社會教育司、前爲澈底糾正各地民衆謬誤思想、養成和平建國基本工作人材起見、爰經釐訂各省市訓練社會教育工作人員辦法、呈奉行政院核准頒發、各省市教育廳遵照施行、已誌前報、茲悉各省市多已舉辦、成效頗著、而江蘇省訓練班開辦較早、業經期滿、由教廳遣往各社教機關服務、以符設立之本旨、該班同學會、於感奮之餘、特電教部、表示願爲和平努力、茲錄代電於後、「南京教育部顧部長鈞鑒、溯自事變以還、幸得鈞座悉心規畫、紘歌復興、規後遺民、莫不感戴、當此田賦無收、財政支絀、承垂念教育之重要、猶盡力籌措、補助維持、而對於社教方面、尤一再注意、奉聽長熱心督促、開辦民衆教育工作人員訓練班、學員等入班訓練、業經期滿還里以後、自當竭力推進、庶得糾正民衆之思想、實現東亞之和平、以仰副鈞長重視教育之至意、祇須垂察、不盡拳拳、江蘇省民衆教育工作人員訓練班同學會倫叩

平定米價評議會 召開臨時會議

設法疏通來源嚴禁囤積居奇

南京特別市平定米價評議委員會、因鑒日來米價逐步高漲、查其原因、雖因來源不暢、但一般奸商乘機抬高售價、亦不無相當影響、且日來米價已超過規定最高準價格、爰於六日下午二時、召開臨時會議、計到社會局長王承典、第二科長林德昌、米業分會代表陳文學、陳鑫智、警察廳代表姚樹楫、暨各區長等二十餘人、由王承典主席、通過積極疏通來源、嚴禁抬高售價等重要議案等、茲分誌各情如次、

報告事項 首由主席王承典、報告召開會議宗旨、及一週工作報告、計（一）第一次會議、決定船行郿行米糶、來價及城內外各米號、每石售價、已照印價目表、函送米糧業分會、轉發米號遵照懸掛、並檢原表、簽呈市長鑒核、（二）本會對外公文、照議決案、應刻方長木戳各一個、簽奉市長批示、不須方章、祇用長戳等因、業經遵照刻製、（三）第一次會議、關於每日行盤之決定、議決由本會派員參加、已令派鄭惠農、張玉鋆參加、（四）據巡查員報告、城外上洋熟、現售十六元、城內祇須十五元六角、何以城外售價反較城內爲高、請米業代表答復、（五）據米業分會報告、計自本月一日起、至三日止、共到米二三六〇〇石、截至三日止、城外存米六八〇〇石、城內存米五〇一〇石、

通過各案 （一）第一次會議、許定米價由本會發定價目表函送米業分會、分發各米號懸掛遵守後、茲經派員調各行號、並未遵照辦理、及將每石售價自動提高、應如何從嚴糾正、請公決案、（議決）決從嚴罰辦、（二）下週米價、應如何分別評定、請公決案、（議決）仍照上次規定價格爲標準、（三）據米業分會、本月四日來函、以天氣陰霾、米船稀少、糙米每石十一元九角、上黃熟十四元四角、中黃熟十三元六角、次黃熟十二元八角、方能出售、各行號因限於定價、虧蝕甚鉅、請予設法調劑等情、請公決案、（議決）查與實在情形、尚有出入、決照已定標準價格辦理、一面設法疏通來函、（四）臨時提議米業分會提、（甲）三汊河米船被阻、請設法疏通、（乙）揚子駁運公司、非法抽稅、請設法取締、（合併議決）由社會局總商會米業分會、各派代表一人、會同設法疏通、及嚴予取締、（五）取締統制、及嚴禁奸商囤積居奇案、（議決）通過、至五時許議畢散會、

市民證限期發竣

市府訂定劃一辦法

（本報訊）京市各區公所頒發之市民證、逾越預定期間、亦已甚久、節經市府嚴令各區上緊趕辦、并派員查催照相、當時解繳照相費、雖見增多、但仍未及領去市民證之半數、各鄉區且均分文未繳、大都各有託詞、如城區市民、則謂有自備照相但亦不赴區請領、以致遲誤、鄉區方面、則謂照相較後、區公所職員無多、且爲人民出入城關便利起見、必須全數辦妥、同時發放、以免城關發生誤會、而積壓未發雖已頒存甚多、市府以此種種說詞、皆與事實及辦法不符、且自備照相、係指自己原有而言、既已有照相、何以不去請領、原本無照、何謂自備、至未照相者、節經佈告、曉諭市民、何以不能遵辦、區公所既嫌職員無多、正宜陸續發放、以免擁擠、致生錯誤、且照相雖後、距今亦經數月、以上種種說詞、均不足據爲遲發之理由、且戶口時有異動、即發給證書亦無已時、若不迅定辦法、劃一段所、糾葛拖延、將無底止、經秘書處一二兩科擬定辦法、簽呈市長核准、分發各區公所照辦、其辦法原文如左、（一）各城區鄉區統限於十一月二十日以前、將已經照有相片之市民證一律發竣、同時將照相費掃數解府、（二）十一月二十一日起、派員分赴各區抽查戶口、如有已經照相而尚未造冊、屠轉到府、或已用印發回、而積壓在區坊保所者、坊保長依違警律處罰、區長罰俸、（三）其有新近回京或前因其他事故、未經照相市民、應由各該區公所轉飭坊保甲長促於本月底以前、從速照相、依照發給市民證辦法辦理、如有故違、即依辦法規定函知警局嚴厲執行、

空包演習

民衆勿須疑懼

（本報訊）友軍第二次臨時步兵幹部演習、以空包射擊、依照左列施行、

十一月二十八日午前山崎部隊前練兵場、午後小槍

二十九日 午前仝 午後光華門東側小槍

三十日 午前仝孝陵衞附近 午後仝右小槍

三十一日 午前光華門外東側高地 午後仝右小槍

教練所五期學警昨行畢業典禮

（本報訊）警廳警士教練所、第五期畢業學警、一切術科已考試蔵事、於昨（六）晨八時舉行畢業典禮、計到內部次長張秉輝、警政司長鄧祖禹、（劉科長代）內部森健顧問、警校竹本顧問、及教務主任倪家福、廳長徐仲仁、并該廳各秘書科長、各署隊長百餘人、於八時先行閱兵式、由隊長劉昌燦担任指揮、九時舉行畢業典禮、首由華所長訓忠、報告辦理該期經過及畢業人數、訓即張次長、森健顧問、徐廳長等、相繼訓詞、語多勗勉、（訓詞從略）其考試成績優良之前三名學警、李步義、王培之、陳文華等、由華所長給予獎品、以資鼓勵、至十一時禮成散會、至該期畢業學警、警廳正在支配分發各署隊服務云、

全市體育教師集中訓練維新操

本市教局舉辦之維新體操訓練班、昨日下午二時、假教員養成所操場開幕、到全市中小學體育教員六十餘人、首由教部王次長代表顧部長訓話、略謂世界列強之所以國富民強者、殆無一非提倡體育之功、東鄰日本、無論男女老幼、每晨皆知實行體操、以是國民體格、日見精強、國人亟應及早覺悟、取法列強、本部此次所以審定維新體操、竭力推行者、無非藉以振奮民族精神、希冀從此一致努力、養成注意體育之深刻觀念、獲得按日操練之實際功效、諸位均係青年導師、今日聚首一場、努力練習、至堪欽佩、深信將來必能普遍全國、爲體育奠定不拔之基、繼由教局督學徐震講演、語多勗勉云、

維新政府青體使節團 定下月四日啣命北上

負有聯絡華中華北體育界情感、北上慶祝臨時政府之維新政府青年體育使節團、新體會業已決定、於十二月四日、乘車北上表演、由理事長徐英領隊、其他領隊負責人員、刻正縝密遴選中、團員服裝、規定爲青嗶嘰西服、以壯觀瞻、至購選華北球隊之小型足球三打、新體會業經派員赴滬定購、並聞使節團北上行程、共十五日、預定往返計五日、天津表演三日、北京表演七日云、

京市選手產生以警校隊爲主幹

（本報訊）新中國體育協會主辦華中青年體育使節團、經該會積極籌備之下、全部人選、現已產生、除分函維新政府治下三省二市之體育團體保送外、本京之人選根據上月廿九日舉行預選賽、亦已產生、經拔選委員會慎重考慮研究之後、已將名單公佈、除教養所張振起、鄧文誠二名外、其餘六名皆警校球員、即正取車炳新、王會青、吉榮生、史効法、孫維賢、圖文蔭等六名、并備取程志雲、梅占先二名、此次警校人選、占全體人數十之七八、此次赴華北比賽、即以警校隊爲基礎、該校體育素負盛名、各項運動、均甚普及、尤以籃球一項、更爲出色云、

銅圖說明 代表華中青年體育使節團赴華北聯歡之警校籃球隊（上自右起）指導陳懋林、隊員韓維纓、王會青、車炳新、程志雲、史效法、隊長胡雲龍、（下自右起）隊員孫維賢、吉榮生、梅占先、

費毓楷遞補財部會計司長

（本報訊）財部參事費毓楷、曾在前北京政府、歷任關監督鹽運使、暨財部各要職、於財政上素著聲譽、年來息影北國、自維新政府成立後、經嚴部長聘爲財部參事、以資擘畫、茲以該部錢幣司司長秦詠龠辭去會計司長兼職遺缺、昨經議政會議通過、任該參事遞補、聞俟委任頒下、即到司視事云、

本市舉行防空演習

昨晚八時起實施燈火管制

南京特別市政府、暨警察廳當局、爲灌輸市民防空常識起見、定於六日上午九時起、至七日上午九時止、在此二十四小時內、舉行全市防空演習、市府通令各區公所、囑轉告市民、於六日晚八時起實行燈火管制、屆時警察廳本部、及各區警察人員、大部出動担任警備、消防、情報、救護等項云、

南京特別市訓練保甲教材（二三）

公債收入 公債即爲國家或地方團體之債務、都市之公債、名曰市債、市債之當否、不在市債之本身、而在市債之用途、市債之用途、可分爲三種、（一）用於公共營業、如電燈、水道等、（二）用於公共建築與賑恤災變、如建築道路堤防及賑災或其他善後費等、（三）用於政費、如薪俸等、第一種市債、如經營得宜、不特不致虧本、且有相當之利益、自經濟上、財政上觀之、實屬有利而無害、第二種市債、道路堤防雖收入很少、但其爲利很大、故募債修築、亦屬至當、至於救災卹死、以時機有關、捐款恐不能多、增稅又迫不及待、則借市債辦理、亦屬必要、惟第三種用途、則宜以租稅支出之、不宜濫募市債、因租稅之增加、市民直接感受痛苦、則監督必嚴、嚴則冒濫之弊可減、且靠借債爲生、安能持久、故此種公債、不宜輕募、

己、社會 一防貧 貧乏、爲都市中之重要問題、影響所及、足以引起社會之糾紛、搖動公安基礎、實非社會之福、故必須事先努力於防貧、關於防貧之方法、有下列數種、一、公設當鋪、當鋪爲貧民之金融機關、惟私立當鋪、大都爲高利貸、以貧民而受高利貸之剝削、則更不堪設想、故必須創辦公設當鋪、以低利貸借與貧民、使有金融活動之機會、二、勞動介紹所、勞動者之失業、爲貧乏之一大原因、論個人、則經濟枯窘、論社會、則生產數量減少、如失業擴大、社會就成騷擾狀態、故勞動介紹所、爲城市必須設立之機關、三、公共事業之安排、亦勞動者之工作、往往具有週期性之波動、如某季失業工人過多、於是興辦公共事業、使共有工可作、故市政當局、對於公共事業之興革時期、安排適當、可補救失業工人於萬一、四、失業保險、工人在有工作時繳失業保險費、則日後年老力衰、或工作缺乏、或疾病不能工作時、則有保險費可以維持生活、

同仁會南京醫院開秋季運動會

中日要員賁臨參觀盛況熱烈

（本報訊）本京同仁會南京醫院第一回秋季運動會、昨五日下午一時假教員養成所操場舉行、教次王修、新中國體育協會徐英、及日本軍政要員暨居留民會僑民等、共約四百餘人、咸往參觀、盛況熱烈、而各項競技、節目、尤饒興趣、至四時許、全部節目、始告完畢、

秩序 一、會員整列東方搖拜、二、開會辭、三、競技、四、閉會之辭、五、萬歲三唱、

節目 一、五十米競走、三回、（女職、生徒）、二、二人三脚、四回、（男職二回、女職二回）、三、キッキング（球、蹴運び）、一回、紅白試合（女職、生徒）、四、煙草火付競走、三回、（男職）、五、スプーンレース、五回、（女職、生徒、來賓）、六、辻占競走、五回、（男職、女職、生徒）、七、寮對抗スプーンリレー、一回、八、パン喰競走、三回、（男職）、九、瓶立競走、一回、紅白試合（男職）、十、盲啞夫婦探シ、二回、（男女）、十一、提燈競走、五回、（男職、來賓）（生徒）十二、來賓二百米リレー、三回、（男子二回女子一回）、十三、家鴨追ひ、二回、（男職）、十四、各科對抗、二百米リレー、三回、十五、バスチワトボール、二回、（男職對女職）（見習看對生徒）

司法行政部將增建兩監獄

（本報訊）司法行政部、以各地法院相繼成立、而監獄一項、本與法院並行、而多數地方尚付缺如、該院爲免除犯人轉地羈押、便利收容起見、特計劃、擬在無錫南通二地、設立第四第五二監獄、其一切組織辦法、現正縝密研討中、一俟決定、即派員前往上列二地籌備成立云、

限令各區肉商集中屠宰猪牛

（本報訊）市衛生局、對於本市衛生、極爲關心、尤以屠宰猪牛方面、更爲注意、曾經撥款修築漢西門宰牛場、現已竣工、凡本市牛類屠宰、均須在該場施行、茲以本市宰猪之所、向在各肉店內屠殺、至於所宰之猪、有無疾病、無從調查、頗有礙公共衛生、擬於最近期內、限令各肉商、自行在各區範圍內集中一處、施行屠殺、以便派獸醫劉振夏分往各處被宰之猪類檢驗後、方准屠殺云、

市府對模中一幕籃球賽

市府同人組織之籃球隊、隊員球藝頗佳、平日練習亦勤、該隊爲與模範中學之籃球隊、作友誼之聯絡、并藉資相互研究起見、乃於昨日下午三時半、在模範中學籃球場作友誼賽、雙方實力、均稱不弱、開球後、市府隊生氣勃勃、勇氣萬丈、矮脚虎謝宏生、一馬當先、投中一球、模中隊不甘示弱、亦大肆活躍、派司相當靈活、曹昭雲、亦繼即投中一球、闊觀者千餘人、掌聲雷動、拉拉隊之打氣工作、頗爲忙碌、球員更加努力、頗多精彩之表演、第一場爲八與五之比、模中勝、檸檬後、市府隊加強陣容、九號下場、換上勇將陳壽之、因此市府因拍司之佳、遂轉敗爲勝、成一面倒之勢、模中見勢不佳、努力撕殺、演來愈見精彩、結果爲十六比十五、市府隊勝一分、

華興券信用卓著 流通額月見激增

（本報訊）華興銀行成立以來、信用日趨鞏固、其發行之兌換券及輔幣、流通額月見激增、茲錄該行發表上（十）月份下旬流通額之數字如次、

兌換券流通額	三・一六二・六三二・九〇
輔幣券流通額	二〇・九四八・九〇
合計	三・一八三・五八〇・九〇

警校懸獎徵求校歌

內政部警官學校、爲發揚該校教導明朗起見、特徵求有關該校校訓文字校歌、有趣於斯道者、均可踴躍應徵、錄取後、酌給獎金、茲錄該校校訓如下、「格物致知、誠意正心、修身齊家、治國平天下」、收稿地點、爲三元巷該校云、

水利總局遷入新址辦公

水利總局、以新局址瞻園路二回（前內政部舊址）工程業已告竣、督辦及重要職員、均已先後來京供職、原有辦公處房屋狹小、不敷應用、刻於昨日、全部遷入新址辦公云、

警校添設警官班定期行開學禮

內政部警官學校主辦之第一期現任警官班及第二期講習科、業已受訓期滿、畢業學員、已派各地服務、至第二期現任警官班、已抽調各地現任警官八十名來京受訓、第三期講習科、決暫停辦、添設警官班一班、受訓學員、仍抽調各地現任警官、名額爲八十名、定五日至十日爲入學日期、十五日舉行開學典禮、即日正式授課云、

同學分會圈定幹事

（本報訊）內部警校同學會南京分會、業經成立、現已指定幹事、俾專責成、經各同學舉行選舉、名單呈經總會圈定、袁賓爲該分會主任幹事、羅立民、劉昌燦、鄭乃昌三人爲幹事、均於前日到會辦事、同時假警士教練所舉行第一次幹事會議云、

內部訓令各省市警務處設指紋股

（本報訊）內政部警政司、以指紋爲唯一之個人識別良法、在警察鑑識上、最關重要、現在南京警察廳、及上海特別市警察局、均已呈報舉辦、値茲推行指紋之際、各省警務處、亦應早日舉辦、俾得助長警察效能、日前該部、已訓令蘇浙皖三省警務處、即便遵照、先行在所屬省會警察局添設指紋股、專辦指紋及拍照事務、至於局之編制及開辦經常各費預算、并仰轉飭所屬詳妥計劃呈轉候核、事關推行指紋、毋稍稽延云、

大民會擬募欵舉辦冬賑

（本報訊）時屆深秋、天氣日漸寒冷、一般貧苦民衆之生活、亦隨天氣之進展而告困難、加之將來雨雪下降、米糧售價、當再有上漲之趨勢、貧民更有凍餒之虞、大民會有鑒於此、將舉辦冬賑、仍照舊例、籲請各方捐款、購買賑米、定期發放云、

畢業佐治學員將派各地實習

內政部縣政訓練所第二期佐治組學員、畢業者七十八人、其學業成績、經縣訓所剴正嚴密考核中、決於十一月底、或十二月上旬、分發三省兩市行政機關實習云、

一區開始發放京市旗民救濟金

京市社會局、鑒於冬令轉瞬即屆、對一般旗民飢寒、素頗關懷、爰於六日上午、派牛樹亭、王浩然、負責攜款前往第一區公所分發、規定一等每戶發三元五角、二等每戶二元五角、三等每戶一元、六日前往領取者計有四百三十戶之多、當視形狀核戶發給云、

皖省長倪道烺晉京向當局報告政務

皖省長倪道烺氏、業於四日、偕同木村顧問等抵京、下榻南京辦事處、倪氏此來、乃向京中當局、報告皖省最近政務、並就此後施政、而與京中當局磋商、此外因上月皖省成立一週年紀念典禮、時中日要人、有親往參加者、有送予祝辭者、此次倪氏之晉京、亦有因此而來、正式致謝者、聞一行八日離京返埠云、

懸賞徵集宣傳歌!!!

徵集簡章

△爲助中日提攜建設明朗新中國起見依左記規定徵集宣傳歌曲有趣於斯道者請踴躍應徵爲盼!

(一)內容
△表明都市或農村之中國人安居樂業情形
△表明復興建設之情形
△表明和平運動反共反蔣救國
△表明中日提攜翹望平和之民意
△其他諷刺時局對於將來明朗中國之歌曲及進行歌曲兒童歌曲流行小曲等概都歡迎

(二)獎金
一等 一人 日金五十圓
二等 二人 每人日金三十圓
三等 三人 每人日金二十圓
四等 五人 每人日金十圓

(三)收稿地點 南京市中山路 大日本軍報道部

(四)截止期限 十一月三十日

(五)注意!! 來稿如不錄取概不退還

南京市中山路
大日本軍報道部

B1632

米市畸形飛漲
外江來源咽喉受阻
民食問題嚴重
停滯三汊河口米船　社局派員前往疏通

（本報訊）本京民食問題、週張空氣、日甚一日、漲風再接再厲、究其原因、來源短少、外運頓仍、供不應求而已、値玆秋末冬初、河乾水淺、運輸本較平時困難、來源勢必減少、而此次來源短細原因、保長江入口之三汊河、近有某工會查驗船舶登記證、據云、凡外江來船、而未經內河登記領有證件者、一概扣留、不准入口、在前水大之時、由外江來中華門船隻、向由大勝關經賽虹橋而達中華門市場、近來該路河道、水已涸竭、不但大船不能通行、即小船亦無法航駛、故惟一之入口河道、厥爲三汊河、自三汊河禁止入口、本市外江來源、無形陷於斷絕、據調查所得、現在滯留三汊河口外之糧船、已達一百餘艘、米糧約一萬餘担、不能到達市場、以致激起米市畸形漲風、六日外江來源、顆粒未到、內河亦無隻船到京、僅鄜行見另星貨數十担、市場恐慌異常、加之包客不斷吸收、供求相差懸殊、漲勢飛黃騰達、昨日米價、再漲四角、上黃熟十五元、上洋熟十五元五角、如外江入口問題、不能解決、本京民食前途、不僅市價飛漲、將不免發生恐慌之虞云、

（又訊）本市近來米價日高、升斗小民、俱有枵腹之虞、蓋因米糧來源短少、奸商操縱、抬高米價、增加人民負担、且時屆冬令、河下水勢漸低、前由大勝關入口、經賽虹橋至南門甸岸之米船、今乃取道三汊河至城外、但船行河內、須具有運輸通行證、方得進口、故日來有米船二三十艘、停滯於三汊河口、欲進不得、社會局爲維持本市民食計、於今日上午十時、特派米糧檢查員張綬玉前往調查眞象、設法救濟、使其入口、以解決本市米糧問題云、

（又訊）近日來、京市米價、步趨堅挺、其原因、乃爲來源短少所致、現外江一般無證糧戶、以航行河內、須具有通行證、致停滯於三汊河口、欲進而不可能者、爲數甚夥、本街各戶雖設法拉攏、第終因身無該證、礙難進口、因而米市亦乘機飛起、益呈堅挺、京市社會局、鑒於該項大宗米粮、不予以設法運入、則影響民食至鉅、爰是六日上午、派調查員張綬鈺、前往詳細調查、當予以設法救濟、而利民食、

（又訊）邇來京市米粮市場、來源逐形短拙、蓋緣河水水量淺涸、船行不便、至陸路鄜行、只賴江甯五鎭產米供給、但以糶糴居多、加之上次救濟滬市民食、即被搜羅一空、故整個京市民食、全賴外江航路接濟、乃日來外江米幫、因前所由之入口地大勝關一帶、水量減低、特改道至三汊河入口、但忽受阻障、以無證不准通行、且須多方查驗、致連日來、結集於三汊河口之米船、達百艘之多、約米萬石、但太平采石一帶、聞此信息、多形裹足、致米市頓形緊張、市價乃飛躍直上、只六日已跳升四角之鉅、查三日來、已漲達八角、此項米船、若無法進口、則京市民食、勢必恐慌異常、升斗小民、將有枵腹之虞、計六日行盤上黃熟十五元、洋熟十五元六角、機米十四元七角、糯米十八元六角云、

現金跌風未戢　京盤迂迴下降

（本報訊）連日外匯黑市、放長不已、市況仍難看好、拾赤市情、盤旋續跌、已步退至三千五百元關口、各方人心、俱欠起色、市面極呈萎疲、滬市有售無購、各幫活動、遽瀕停止、本街同行、益形慘淡、赤金市場、致異常冷落、零星點綴、亦屬罕覯、更受滬疲風之刺激、銳意一落千丈、六日開市、復告軟小十元、買意未呈好轉、洽赤掛牌、爲收進三百二十五元、售出三百五十元云、

現金市況、邇來屢告不振、頗有破進三千元大關希望、此實因滬市和平聲氣、甚囂塵上、多頭見景情虛、互相拋售不止、市場流通籌碼過剩、遂一再向下游仆跌、六日收盤已退進三千五百元關、達三千四百九十元、而京盤亦不能支持、連日迂迴下降、五日下降五元、六日仍告鬆落拋下十元、大同行掛牌買進三百二十五元、售出三百五十元云、

空頭補進　京紗微有起色

六日滬紗市況、連日進胃沉寂、市價衰疲欠振、前週又因外匯激盪、漲落靡定、本週開盤、忽見空頭思補、買風轉盛、反見起色、市況略趨步好、六日交易所開、東紗成交九百包、華紗九百九十五包、劃條三十三元至三十四元、玆將六日萬利後市錄后、六支藍雙獅三百十元、十支彩奎星四百六十元、十支雙龍四百七十元、十支醒獅四百七十四元、十支金塔四百六十元、十支麒麟四百六十元、十支飛虎四百六十八元、十支金橋四百九十四元、十六支豐年五百八十元、十六金塔五百八十元、二十支豐年六百〇八元、二十支水月六百〇五元、二十支月琴五百九十四元、三十二支藍鳳七百二十八元、四十二支藍鳳八百〇五元、

上海滙市

（中聯社上海六日電）本日上海匯市開盤掛牌如后
英匯五辨士六十五分之三十七
美匯九金元四分之一
十二月五辨士半
十二月九金元三十二分之三
日鈔　售出七十七元半　購進七十八元
本日匯市收盤掛牌如下
英匯五辨士十六分之九
美匯九金元十六分之三
日鈔　售出七十九元整　購進七十九元半

供過於求　京糖江河日下

（本報訊）糖市自四五等白糖、由八十元大關退入後、日演跌風、本街邇來成交、仍無起色、各方買意欠濃、大戶人心、日益看低、鄉戶一度補進絡繹、迄又絕迹、漸有供過於求之勢、各戶一致賤脫、市盤江河日下、已瀕於疲萎能興、六日京盤開手、略帶穩意、市況仍盤旋欲下、計四號白糖七十元、八號白糖六十九元、枝洋三十九元、提青三十九元、砂糖六十七元、冰糖三十二元云、

外滙鬆弛　華興券迭告緊縮

日來匯市鬆勢益銳、外商銀行、均有吐出、英匯已漲至五便士五三一二五、美匯更升至九金元關外、華興券處此局勢、遂亦迭見動盪、行盤時漲時跌、變幻不定、華興銀行爲鞏固信用、仍照常折合、對英六便士與法幣兌換之市價、六日南京分行收牌、買進爲一百○六元、賣出爲一百十元云、

日票昨市略囘

（本報訊）週前外匯、奇形幻變、繼復猛烈狂漲、勢難制止、日票在外匯激跌中、始終保持原盤、昨日匯市、再見低落、日票亦略形微小、六日本街日票掛牌、爲收進七十八元五角、售出七十八元、較前日落下五角云、

下關商訊

（本報訊）邇來下關市場、交易頗形活潑、每日由對江運來雜糧等貨、均有一百餘班、均係由京滬車運赴蘇滬傾銷者、各物市價計黃豆每石十四元、蠶豆每石十七元、芝蔴每石二十五元、江豆每石十三元、包蘆每石九元、稻子每包六元三四角、上等洋米每石十五元、上等黑稻米每石十五元三角、中等米每石十四元、次等米每石十三元、下等米每石十二元、

煤市欣欣向榮　供求平衡行盤平穩

（本報訊）京煤恐慌、邇來愈演愈厲、鴻基煤塊售價、每噸竟迫近百五六十元大關、行盤仍帶堅秀、各煤來源斷絕者、綿亘數月之久、囤戶獲利倍蓰、漸感無貨應市、嗣經開平屑、源源補進、中興塊亦卸下三四百噸、零星點綴、市場轉向穩靜、行盤未再挺秀、日昨某鉅商復由產區運來大批現貨、暗盤喊開梅低、各大戶因棧貨尚豐、而各煤均較新貨、貨半而價倍、於是互相觀望、未敢染指、而人心亦呈疲萎、將有猛瀉之期向、本街週來煤市、處此秋風爽颯中、沈寂市場、已成過去、轉變欣欣向榮、伸手者踵接於門、用戶較前增加、預料來源倘供求相應、將可保持戰前原狀云、

商情

米類（每石價）

品名	價
黃熟　上	一五·〇〇
中	一四·七〇
次	一四·四〇
洋熟　上	一五·五〇
中	一五·二〇
次	一四·九〇
晉運機米	一三·六〇
元熟米	一一·六〇
糯米	一六·〇〇
次	一四·五〇
蠶豆　上	八·五〇
次	八·〇〇
綠豆	一四·〇〇

油糖類（每担價）

品名	價
黃豆	一四·五〇
赤豆	一四·〇〇
青豆	一三·三〇
芝蔴	二五·〇〇
小麥	一一·五〇
大連豆油	（缺貨無市）
生油	缺貨
蠶豆油	五四·〇〇
菜油	缺貨
港豆油	缺貨
秋油	一六·〇〇
蔴油	五三·〇〇
鹽	一二·七（每元加三角五）
糖鹽	一三·八（每元加三角五）
三五白糖（每包價）	缺貨
四五白糖	缺貨
四號白糖	七〇·〇〇
八號白糖	六九·〇〇
枝洋（每担）	三九·〇〇
提青（每担）	三九·〇〇
砂糖（每担）	六九·〇〇
冰糖（每包）	三二·〇〇

麵粉（每袋價）

品名	價
綠牡丹	六·八五
紅牡丹	六·五五
藍牡丹	四·三五
綠山鹿	六·八〇
紅山鹿	六·五〇
福三鹿	五·五〇

煤炭價

品名	價
鴻基煤塊（每噸）	一四五·〇〇
陵山煤（每噸）	四〇·〇〇
山東屑（每噸）	四八·〇〇
煙煤塊（每噸）	一二〇·〇〇
開平屑	七四·〇〇
煤球	每元三十斤
劈柴（每擔）	四〇·〇〇

香煙（每箱價）

品名	價
銀炭（每担）	（缺貨）
木柴（每担）	二·一〇
黑炭（每担）	一〇·五〇
大英牌	六八〇·〇〇
老刀牌	四七二·〇〇
仙女牌	三六九·〇〇
品海牌	四〇〇·〇〇
金字塔	四一五·〇〇
愛而多（日幣）	二五〇·〇〇
黃錫包（日幣）	二三五·〇〇
美麗牌（日幣）	一五〇·〇〇
禮拜堂（日幣）	一一五·〇〇
白金龍聽裝	五〇〇·〇〇
大長城	三六〇·〇〇
小長城	三五〇·〇〇
大聯珠	三七五·〇〇
百花牌（法幣）	一四二·〇〇

酒類（每担價）

品名	價
雙斧聽（日幣）	一三一·〇〇
斧牌（日幣）	二一五·〇〇
全綠牌	二二七·〇〇
指南牌	一八二·〇〇
長壽牌	一四二·〇〇
吉祥牌	一七五·〇〇
大鶴門	二八〇·〇〇
燒酒	二八·〇〇
泡子	三六·〇〇
高粱	六〇·〇〇
紹興	二六·〇〇

金銀市價

品名	價
金買入（市平）每兩洋	三二五元
金賣出（市平）每兩洋	三五〇元
銀買入（市平）每兩洋	二元七〇
銀賣出（市平）每兩洋	二元九〇

銀幣折兌

品名	價
華興票買進	一〇六·〇〇
華興票賣出	一一〇·〇〇
法幣百元換日票進	八〇·五〇
法幣百元換日票出	八〇·〇〇

雜品（每箱價）

品名	價
美孚洋油　原聽	一四·三〇
亞細亞煤油　原聽	一四·二〇
光華煤油　原聽	一四·〇〇
幸福洋油　原聽	一四·〇〇
鎭江火柴（每箱價）	二六·〇〇
南京火柴（每箱價）	二六·五〇
僧帽牌洋燭	一五·〇〇
飛艇牌洋燭	一四·九〇
岡本肥皂	一二·〇〇
日光牌肥皂	一九·五〇
鹼（每担）	一二·〇〇

南京廣播電台播音節目

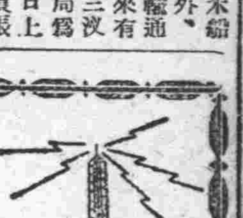

十一月七日（星期二）（南京時間）

上午

時間	節目
一一·三〇—一一·五九	家庭節目（家庭教育　怎樣遺責兒童　北京語　日本語）
一一·五九—一二·〇〇	報時
一二·〇〇—一二·三〇	故事（三國志　張鴻儒）
一二·三〇—一·〇〇	唱片（四洋音樂）
一·〇〇—一·二〇	報告新聞（北京語）
一·二〇—一·五〇	唱片（京劇）
一·五〇—二·〇〇	豫告節目（北京語　日本語）
二·〇〇—二·三〇	唱片（中國音樂）（歌唱）
二·三〇—三·〇〇	經濟新聞（轉播大上海　上海語）
三·〇〇—五·〇〇	休息
五·〇〇—五·三〇	兒童節目（兒童故事「木偶奇遇記」文法「日數的種類」附「小樂」歌唱教授）
五·三〇—六·〇〇	日語講座（劉濤·李谷雲　標準語形篇　黃經村　北京語）
六·〇〇—六·三〇	報告新聞（北京語）
六·三〇—七·〇〇	皇軍將兵之時間（消息之播音　人之通信與後方　軍之達信）
七·〇〇—七·一五	演講（大民會第八八次）
七·一五—七·三〇	報告新聞（北京語）
七·三〇—七·四〇	報告新聞（日本語）
七·四〇—八·〇〇	唱片（日本音樂）
八·〇〇—八·三〇	唱片（中國音樂）
八·三〇—九·〇〇	唱片（流行歌）
九·〇〇—九·二五	報告新聞（轉播大上海　上海語）
九·二五—九·五〇	遊藝（轉播大上海　上海語）
九·五〇—一〇·〇五	時事講述（轉播大上海　上海語）
一〇·〇五—一〇·一〇	豫告節目（北京語）

火車

（滬南線時刻表：中、蘇、杭、皖各線均係東京時間、快車減一小時即南京時間）

▲海南線（下行）

驛名	急行一列車	普客五列車	汽動二列車	普客七列車	混客九列車	急行三列車
上海	八·〇〇	八·三五	一〇·一五	一一·二〇	一三·四〇	一五·〇〇
崑山	八·五二	九·五〇	一一·一六	一二·四〇	[illegible]	一五·五三
蘇州	九·三二	一〇·四三	一一·五七	一三·四二	一七·四九	一六·三四
無錫	一〇·一五	一一·五五		一四·三八	一九·三四	一七·一六
常州	一一·〇二	一二·五二		一五·四一	二〇·四七着　翌七·一〇發	一八·〇八
丹陽	一一·四七	一三·五七		一六·四六	八·五一	一八·四八
鎭江	一二·二二	一四·四五		一七·三六	一〇·四七	一九·二三
南京着	一三·三〇	一六·二〇		一九·一〇	一三·一〇	二〇·三〇

▲海南線（上行）

驛名	普客六列車	急行二列車	汽動二列車	普客八列車	混客一〇列車	急行四列車	汽動四列車
南京	七·〇〇	八·〇〇		一〇·四〇	一四·二五	一五·〇〇	
鎭江	八·三九	九·一四		一二·二〇	一七·四一	一六·一三	
丹陽	九·二一	九·四四		一三·〇一	一八·五一	一六·四四	
常州	一〇·五九	一〇·三一		一四·一七	二〇·一〇着　翌七·一〇發	一七·三二	
無錫	一一·五七	一一·一六		一五·〇七	八·四二	一八·一五	
蘇州	一三·〇八	一二·〇二	八·一〇	一六·二九	一〇·三九	一九·〇一	一四·三〇
崑山	一四·〇三	一二·三八	八·五四	一七·一八	一二·〇〇	一九·三七	一五·一一
上海着	一五·二〇	一三·三〇	一〇·〇〇	一八·二〇	一四·二〇	二〇·三〇	一六·二〇

▲吳淞線（全部汽動車）

	三〇一列車	三〇三列車	三〇五列車	三〇七列車	三〇九列車
上海發（下行）	七·三一	一〇·〇五	一三·四〇	一六·〇〇	一八·四〇
吳淞着	七·五五	一〇·三四	一四·〇四	[illegible]	一九·〇四

	三〇二列車	三〇四列車	三〇六列車	三〇八列車	三一〇列車
吳淞發（上行）	八·〇五	一〇·五〇	一四·二〇	一七·三五	一九·一五
上海着	八·三〇	一一·一四	一四·四四	一八·〇〇	一九·四〇

▲南寧線（下行）

驛名	混五一一列車	混五〇一列車	混五〇三列車	混五一三列車
南京發	七·〇〇	八·〇五	一五·四五	一六·三〇
中華門	八·〇五	八·五六	一六·三一	一七·二五
[illegible]		一〇·四二	一八·〇三	
[illegible]		一二·四五	一九·五〇	

▲南寧線（上行）

驛名	混五〇二列車	混五一二列車	混五〇四列車	混五一四列車
[illegible]	七·〇〇		一四·〇五	
[illegible]	九·一六		一六·四二	
中華門	一一·〇〇	九·四五	一八·一五	一八·四〇
南京着	一一·四〇	一〇·三五	一九·〇〇	一九·四〇

▲蘇嘉線（下行）

驛名	混四〇一列車	混四〇三列車
蘇州發	八·〇〇	一四·〇〇
嘉興着	一〇·二四	一六·二四

▲蘇嘉線（上行）

驛名	混四〇二列車	混四〇四列車
嘉興發	一〇·五五	一七·一〇
蘇州着	一三·二〇	一九·三四

▲滬杭線（下行）

驛名	普客二〇一列車	普客二〇三列車	混客二〇五列車
上海	八·一〇	一四·二五	一六·〇〇
新龍華	八·四五	一四·五一	一六·五四
嘉興	一〇·四六	一六·四九	一九·三八着　翌七·四五發
長安	[illegible]	一八·〇八	九·三六
杭州	[illegible]	一九·〇八	一〇·四五

▲滬杭線（上行）

驛名	普客二〇二列車	普客二〇四列車	混客二〇六列車
杭州	八·二五	一四·二〇	一六·三〇
長安	九·二六	一五·一九	一八·一〇
嘉興	一〇·五一	一六·四五	[illegible]
新龍華	[illegible]	[illegible]	[illegible]
上海	[illegible]	[illegible]	[illegible]

津浦線各等旅客運賃表

站名	一等	二等	三等
浦口			
蚌埠	八·〇五	五·四〇	二·七五
徐州	一五·四〇	一〇·三〇	五·二〇
臨城	一八·四〇	一二·三〇	六·二〇
兗州	二二·七五	一五·二〇	七·六五
泰安	二六·五〇	一七·二〇	八·九〇
濟南	二九·六五	一九·八〇	九·九五
德縣	三五·〇五	二三·四〇	一一·七五
天津	四五·五五	三〇·四〇	一五·二五

戲劇類

首都大戲院
（今天尤偉更大超特獻映）
新時代空前無上倫理大慘案
朱少泉　關宏達　牟菱　徐琴芳　路明　王乃東　秦桐　李君磐　爾光
全體明星通力合演
神祕夫人
中華電影公司非常貢獻
文逸民導演
親生的女兒詐知作了母親法庭辯護律師眞是罕有奇聞！
能料想得到內了丈夫搭救子被棄的妻後來反做了恩人那

中央大舞台（錦記）
地址淮海路十五號
評劇皇后　朱紫霞　評劇之王　朱寶霞　青衣花衫　蓉麗仙
筱玉蘭　劉金喜
今日日戲　武家坡　雙吊孝　全本美鳳樓
今日夜戲　狀元圖　全本狀元榮歸
注意：日戲一時開演　夜戲六時半開演　請顧客注意

南京大戲院（夫子廟姚家巷）
對號四角　正廳二角　普通九分　加捐税外　預售五分號
陳吉瑞　趙韻聲　林素蘭　于占元
曙光劇團全體著名男女演員百餘人日夜一齊登台
今天日戲　打金枝　趙家樓　悲妻惡報　花蕊同　清官冊（夜審潘洪）
今日夜戲　二龍山　弟報兄仇　饅頭菴　逍遙津
夜戲六時准開演九時半散戲

更新舞台（地址科巷A033）
張桂軒　童素芳
武素蓮　彭秀芳　蓋俊亭　張連良　劉雪樵　華慧麟　蓋慶春　孫蘭亭　錢雲鶴
日戲　穆桂英　挑華車　汾河灣
夜戲　金玉奴　鴛鴦橋　南天門
日戲大減價　對號二角　正廳花樓樓廂頭等一律九分

明星大戲院（地址四象橋）
風雨無阻　照常開演
表演精神　評劇皇后　曹金順　始終不變
賢全體坤名藝員合演
日戲　全部德孝雙全　狀元圖　狄仁傑即事跡
夜戲　全部巧緣奇　李三娘　磨房產子
預告　不日公演　前後本啼笑因緣（六本）
編劇野新曹藝　新家庭嘻笑劇　大連續「陳」
活動機關　新穎佈景　華麗服裝　特別跳舞　京音大鼓　九連環　即行公演

羣樂戲劇廳（夫子廟）
唱做絕倫　鬚生泰斗　黃桂春
藝術超派　梅派青衣　王玉琴
汾河灣
黃桂秋　金鳳樓
全班合演　穆柯寨
各大歌星羣芳會唱

全安戲茶社（地址貢院街A324）
今日彩排
周花美蓮
梨英　顏慧瑛
洪洞縣　花田錯
周金　蔡　潘筱
佩英　小樓　金春　美君　美華
史瑞雲　尹曉峰　尹秀峰　擇吉登台
各大歌星藝芳會唱

新亞俱樂部（夫子廟貢院東街三十一號）
高尚娛樂　A373
今晚七時起至十二時止　茶資男賓女賓每位三角五
特請歌星筱美英小姐今晚參加　上午十時至下午七時
每時二元　伴遊歌唱平劇　隨叫隨到！！！
陳菊英　蔣慧萍　陳小玲　李杏英　謝美英　龍阿彌
王素貞　陳麗娟　張素珍　錫妹妹　金妹妹　陸根英
各大酒菜館及旅社皆有本社照片各界可向本社上閱

莊陵春（夫子廟A316）
大鼓書詞
已於二十一開演　先行試演　擇吉正式開幕
小如　朱學　馬鳳
重　鶴北　金京　南斗　名　秦
石張葛　豔云文
張筱軒　青霞通
陳亞
王李朱　王張朱李　大學　妙妙　金少　成林升　南華　寶術　芳豔
滑稽魔術團
邱花　秦佩　李玉　馬貞　忠琴

鞋帽類

盛錫福
發行所建康路三山街

本年度最新絕魚式
洗帽部　精修各式呢帽
總廠最新帽機
經銷處　大華帽行　鑑記帽行　珠江路新街口

回力牌

各大百貨商店均有出售
正泰橡膠公司　昇州路二六號

久福（天津）
建康路承恩寺
鞋
憑雄厚技術　造大量時鞋　作偉大貢獻　求顧客滿意
A267

天津三聚鞋莊（中華路府東街）
本號經營數十餘年、向抱工料重、久蒙賜顧、在玆所需原料飛漲之際、本號不惜工本、選最高尚材料精製時式男女各鞋、特加提高精良耐久、承蒙惠顧竭誠歡迎
新式皮鞋出品　A11

華美鞋室（夫子廟）
男女鞋
現到各種色皮各種麂皮各種絲絨毛呢樣式
尚有其他各式男女走鞋定價普通歡迎比較之
中根高根　特新奇美　男女鞋有觀衆
A11

洋服類

新開　上海分此　鴻大時裝公司
特請科學西裝專做女子大衣技師
英國新到海龍毛皮領女大衣每件$45.
美國運到白短毛開毛耳鐵克斯大衣$5.5
元色平厚呢皮領女大衣$2.0起
秋季夾大衣$1.4起　專做男女皮大衣
地址南京夫子廟公園東路126　A374

大新公司（建康路一五一號）
馬褲呢大衣
眞絲絨旗袍
大會
秋季大廉價

恆興綢布局
復業大減價
本老店復業伊始　花色繁多　實行薄利
久享榮譽　特別克己　尺寸寬放　酬答顧客
地址　建康路承恩寺街　A341

各地通訊

浙東捐稅重重 人民不堪壓迫 渝黨府官員仍肆意橫行

(中聯滬訊)自浙東沿海口岸相繼封鎖後、浙東金衢嚴甯紹溫台各屬縣鎭江工商衰落、經濟崩潰、人民蒙受痛苦、不堪言狀、浙省黨府當局、復因財政枯竭、藉名起征各種特稅、增加商人捐稅負担、無不怨聲載道、加以今秋收獲欠佳、米糧騰貴、復以交通運輸不便、食物用品調劑不均、不肖之徒乘機擾亂市面、物價高漲、人民恐慌萬分、據由浙東來人談、目前浙東各地情形較去年更爲惡劣、黨政府官員任意與民爲難、政府當局即有所見、亦爲無聞、故近月來離境謀生者、頗不乏人云、

津市工商發達 保險業日繁榮

(天津訊)津市自市場繁榮而後、各種貨品市價俱極軒昂、凡經營商工業者、無不一致盈餘、致各業及社會稍有寬裕資金者、無不以從事商工業爲獲利捷徑、市場所有貨品、無不滿坑滿谷、雖尺寸隙地、亦悉數貯存貨品、但各業貯存貨品、每慮發生意外損失、因而趨於保險一途、津市各業投保火險、在三五年前、猶未甚加注意、故保險業業務、在發達之中、尙未臻於盛境、年來、以火災頻出、貨品成本培增於昔、資金估據過大、倘有疏失、虧折堪虞、各業因而注視投保火險、津市經營火險者、因業務繁榮、競爭之念、自是洶湧、往昔保險公司之保險費率、大多按照費險率百分之四十征收、茲因各商競爭過烈、並以投保額較前增多不僅十倍、一般商工業對於保險費率之增高、每視爲最大之損失、其貨品之保險、多不足數、此種情形、表面與公司無涉、實際則發業減低、余以中日保險業之積極活動、信用日著、保險費率又稍爲減輕、歐美商營之保險公司、無形受其打擊、自是隨之減低保險費率、據市場傳出消息、近頃各保險商所規定之險費、每百元按六二五折合、實際收費則按六二五中之百分之二十五收進、此即無異百元保險費僅收十五元餘、由是、足以窺測各商經營之不易、及競爭之烈也、茲據各商傳出消息、年來、各保險商對於險費一再減低、表面殊無大利、責任返而加重、其實不然、蓋以往昔物價不及今日之大、保險數量又不如今日之鉅、收費雖減低、但以保險數量之增加、將其所得而抵補其所失、仍佔有利、故年來保險各商之營業、並不以保費之減低而蕭條、竟至因保險數額之增多、獲利反而豐厚、各商業務較往年之繁榮、不僅倍蓰也、

西區人民明大義 踴躍繳納各捐稅

上海 (中聯滬訊)市財政局西區辦事處、自於本年六月間、奉令徵收越界築路區房捐及營業稅後、當時曾由局方幹員會同該區辦事員、分別出發、向轄境內市民剴切陳詞、繼述主權所屬、經一月餘之進行、所幸多數市民、均能深明大義、在七月間、則有少數市民分別繳納房捐及營業稅率、惟仍有大部份商民不明底蘊、未肯自行繳納、西區辦事處、洞悉癥結所在、除於該辦事處內、派員收受捐款外、同時另派人員分赴尙未繳付之商店居戶、徵收捐款、茲悉、此項徵捐事宜、已見逐漸順利、日來市民自行繳納房捐及各種營業稅者、擁擠不堪、而財局爲體恤商民起見、除房捐部份、仍照原定捐數徵收外、其營業稅部份、則視其營業項目、分別徵收千分之一、二、三云、

便利滬西市民通行 增設通行證請領處

(中聯滬訊)滬西勞勃生路滬西班、前爲疏散租界人口、及振興市區繁榮、曾由該班飭派人員、專司市民請領市民通行證事宜、規定時間、除星期日外、其餘概須上午九時至中午十二時爲止、茲因江蘇上海地方法院西區分院成立後、爲便利越界築路市民自訴通行起見、特在勞勃生路鐵路橋檢查處、分設市民請領通行證處一所、其請領手續、原住租界者、每張繳納法幣五角、如居住地點、屬於市府管轄、每張僅需兩角、時間得自上午九時起、至下午四時爲止、至於原有滬西班請領市民處、現已改爲每逢星期三、五兩日辦理、

隴海東線直達通車 海州各界熱烈誌慶

(中聯社徐州訊)爲全國人士、一致渴望之徐海直達通車、(即海州至開封間之隴海全路通車)定於十一月五日作處女試車之壯舉、海州中日當局、以此次通車、富有歷史性、特主催盛大慶祝會、繼通車典禮後、舉行其項目下、(一)電影大會、(二)對友軍感謝演戲會、(三)提燈游行、(四)火炬、(五)愛護鐵路展覽會、(六)對於修築鐵路有功者、送表彰狀及獎品、(七)滑稽、(八)小人會、(九)徵求標語、(十)組織宣傳隊、(十一)徵求商人製慶祝花樣、(十二)舉行日華光明運動大會、(十三)各機關團體商號扎花抬門、(十四)通車典禮、於連雲港舉行、(十五)慶祝大會、在新浦鎭舉行、

津市英租界電話 將收歸我方經營

(北京訊)華北電話電信公司、以天津英租界內之電話局、過去事變以前、係由華方自行辦理、事變以後、即爲英方收回自營、頃華北電話電信公司爲謀華北電話事業統一發展、並使職權劃一起見、最近將與英方交涉、將津市英租界之電話局仍收回歸華方自行經營云、

崐山武裝警察 肅清四郊遊匪

(崐山訊)崐山武裝警察隊、前據密報、閔莊三家村及楊湘涇甸明甸等處、均有股匪盤踞、打家刼舍、挨戶勒捐、强征暴斂、民不聊生、薛隊長據報後、即率部往剿、以得友軍協助、當將殘餘匪類擊潰肅清、奪獲武器子彈及重要文件甚多、現各該鄉區匪徒絕跡、鄉民安居、莫不額手稱慶、

長淮衛區積水漸次退落 災農籲請補助耕牛種籽

災僅一季耕種不足勢必飢饉兼年 望救有待縱草木充飢較流亡爲優

(中聯蚌訊)鳳陽縣公署、頃據長淮衛區沫河口、保及鄧家村災民代表等呈稱、爲災期綿長、生計無資、懇請施放耕牛種籽、及時插種二麥、以恤農艱、而輯流亡事、、竊以連年黃浸、災情慘重、黎民嗷嗷、飢寒交迫、前經代表具情呈請省會水災難民臨時救濟辦事處、俯賜賑濟、奉批准在第二期撥款賑濟在案、垂死災黎、祇有引頷盼待、幸度冬荒、惟查水勢、已經退落、農田漸次露現、播種二麥、正惟其時、然農民於連年大災之後、餬口果腹、尙且無資、耕牛種籽、又將焉出、農村坐失、徒喚奈何、伏思古者、發政施仁、省耕以補不足、有歛以助不給、是補助耕種爲救災第一要義、蓋以獲成豐、災僅一季、耕種不足、則飢饉兼年、敝村等十室十空、家如懸磬、不得急賑、則目前飢寒交迫、即將轉手溝壑、不助籽種、則明年收絕籽望、亦將此戶流亡、危機所系、言之傷心、補助耕牛籽種、俾哀哀小民望救有待、縱以草根樹皮、苟延殘喘、亦較扶老攜幼、流離失所勝多矣、此誠人民生計之所係、地方治安之所關、根本要圖、不容忽視者也、披瀝上陳、無任屛營翹盼之至、聞該縣公署據呈、以關係民衆生命、即將轉呈省賑濟會核辦云、

臨時政府建設總署 推進北京都市計劃 增強機構成立建設局

(北京訊)建設總署、以二十九年都市建設業務計劃、已經完成、就中北京大都市建設計劃居其首要、該署爲實施北京大都市建設計劃之順調會處及現機構之不足以應付此浩大之建設業務、遂有設置北京建設局之建議此項意見、係以現在之西郊新市街建設辦事處辦理西郊新市街建設業務、更擬設置東郊工業區建設辦事處、担負東郊工業區建設業務、再以此兩辦事處以外之北京市建設事業、合同統轄於新機構之北京建設局、聞該局成立後、爲遂行北京大都市建設計劃、凡屬北京業務、均行統轄、此項計劃、大體已見完成、其實現約在二十九年元旦前後云、

縣警察所 設武裝警察組

吳興 (中聯社吳興訊)吳興縣警察所、以冬防瞬屆、對於警務方面、殊應力謀充實、特籌設武裝警察組、額定四班、并以二千元代價、購得自由車三十輛、撥作車巡之用、以加强警力、至組長人選、正物色中、不日即可發表

省立湖中 舉行一週紀念

吳興 (中聯社吳興訊)吳興縣事變前、教育極爲發達、中學方面、除省立湖中外、更有縣立女中、東吳附中、湖郡女中、及三餘商校等、小學方面、有湖中附小、縣立苕溪、雲溪小學等二十餘校、然事變以後、各校均告停止、學生隨之星散、絃歌中輟、識者憂之、縣當局有鑒於斯、先後興復蕩範小學一所、完全小學七所、初級小學一所、去歲冬省教育廳倡議興復湖中、爰派許克城來湖調查、於去年十一月二日成立籌備處、由許克城任籌備員、籌備凡三閱月、始底於成、湖中遂於本年二月一日正式成立、省委胡叔珊任校長、一年以來、漸臻健全、學校行政方面、已由教導處、分爲教務訓育事務三處、學生人數及班級方面、已由三級、增至四級、一百二十人、增至一百八十四人、該校現正計劃、請款修理舊有拆壞房屋、添設音樂室、美術教室、化學實驗室、家事實習室、及組織童子軍、充實圖書儀器及標本、二日爲該校復興一週紀念日、該校當局特於上午九時、舉行慶祝典禮、到中日長官及來賓七十餘人、儀式隆重、情緒熱烈、下午並舉行全校運動會、成績極佳云、

館陶災患頻仍 災民無力耕種 救濟會購麥種散放

(濟南訊)本年衛運各河決口後、災區寬廣、波及數縣、館陶、臨清、夏津、武城各縣、均被淹沒、當局爲救濟災民防禦水患、一面派員施放急振、一面派員勘測堵口、自近月以來、水勢日見減退、被災難民、多已還鄉、茲據館陶來人云、自近月以來、河水大減、本縣被水區域、現已大半露出、尙可及時種麥、惟近日天氣漸寒、播種之期、斷不宜遲、刼後生、農民無力購買籽種、特連名請求縣署設法補助、聞徐委員(金鏞)周知事以館陶三年兩災、全之匪遍地人民力不勝擾、若不救濟、免流入匪夥、於縣政推進、及地方治安、均關係匪淺、日前特在縣署內、召開救災委員會議、議決由省發工振專款內、提出一部、購買籽種、核實發放、此事本應呈請省署核准後、再行辦理、第以交通不便、文電往返、頗費時日、深恐遲誤農期、故特從權行事、實地調查清楚、無力購種者二百一十八村、計地三千三百四十八畝、每畝種子八斤、共應購麥種二萬六千七百六十八斤、每斤價洋一角、實用洋二千六百七十六元八角、該項種子購妥後、已由徐委員(金鏞)、率同各負責人員、親赴各村按戶散放、故一般農民、歡聲雷動、莫不感激上憲之盛德云云、

浙省府銅元券將印就 指定商會爲發行機關

(中聯社五日杭州電)浙省府爲救濟銅元恐慌、特印製銅元代價券三百萬張、即將印竣、茲特委托杭市商會爲發行機關、由商店兌換領用、對於市上行使之商店私擅發行之代價券、則令市政府佈告嚴禁、流通使用、限期收回云、

滬西區辦事處 造平糶貧民冊

上海 (中聯滬訊)本市社會局、自九月份舉辦第一次平糶後、嗣以本市西區一帶、貧民衆多、而彼時米價依然任漲、吳局長爲加惠貧民起見、特又撥付鉅款、於上月仿舉辦第二次平糶、並以購米不多、僅許貧民購糶、如非貧民、或無該局以前所發之購米證者、一概拒絕、茲悉、此項平糶結束以來、早經半月、吳局長爲希核收付米數之平衡、爰飭令所屬西區辦事處、稟造本屆平糶貧民名冊、辦事處接到訓令後、日來正由各辦事員分別核算、於最近期內、呈繳總局覆查、

綏靖部任部長 捐廉賑濟貧民

江都 (本報訊)綏靖部任部長、前因赴揚校閱綏靖部隊時、曾據南京地區綏靖隊熊司令申述、揚城自軍興以後、地方秩序、雖屬恢復舊觀、然經濟日趨困難、各項善舉、幾於停頓、以致各堂䘏嫠孤獨、均皆嗷嗷待哺、雖經該地區司令部各官佐捐廉數百元、購辦柴米、分散各堂及各方面設法資助、但杯水車薪、仍屬無濟於事、任部長聞悉之下、深爲憐憫、旋解仁囊、慨助法幣一千元、交由熊司令代爲散放、茲悉熊司令將此項捐款、代購米、按各善堂實際狀況及口數給領、並聞任部長允於回京後、代向行政院請命、設法救濟、以期永久補助、

敎濟小本商人 市府設貸款處

杭州 (中聯社杭州六日電)杭市府爲敎濟小本營生、擬繼續舉辦小本貸款、自五元起至二十元止、已飭社會局財政局、妥擬辦法、定期實施云

浙塘工局請撥款 修理海寧塘堤

(杭州電)浙塘工水利局、以時值冬令水淤、正興修塘工之機會、已擬具興修計劃、呈准省府撥款進行、現決先將海寧縣屬之八堡說感武丁字號石塘、辦理搶修工程、所需材料、已運赴工地、至九堡起魏字號當時所築柴壩、原係濬宜之計、茲決改做石碪、以期永逸、

杭市稅收概況

(中聯杭社訊)杭市人口激增、工商業日趨繁榮、市民已恢復戰前常態、且地方穩如磐石、人民得安居樂業、杭市府爲策動社會事業、及地方建設、故記者爲欲明瞭杭市最近稅收概況、特即詢市財政局長許達、據談、杭市稅收、計有人力車、自由車捐、絲項車捐、店屋捐、住屋捐、筵席捐、遊藝捐、茶館捐、營業捐、屠宰捐、旅店捐、牙行業捐、菸酒照捐、上期地價稅、下期地價稅等種、十月份稅收成績、約有四萬三千餘元、至市庫每月動用款項、約需八萬元左右、於稅款收入開支、不敷較鉅、且冬令在即、爲救濟杭市窮黎、已在計劃籌設施粥廠、但經費無着、實感困難、故特呈請財政部、每月撥付特種經費二萬五千元、藉資彌補、並謀杭市人民之産權保障、擬繼續舉辦土地登記、發給圖照、藉作憑證、且所費僅一二元之代表、可獲得相當利益、近將籌備就緒、期於本月份、即當開始登記云云、

華北各地簡訊

太原 (太原訊)山西省公署警衛隊暨省會警察署各機關、自聘岩井氏敎官指導練習柔道以來、均有突飛猛進之成績、茲雙方爲促進技術向上起見、特在警衛隊柔道練習室作友誼比賽、至時蘇省長特備銀盾及大批獎品、以資鼓勵、並親往參觀、雙方比賽員各選健將十名、警衛爲白隊、警察署爲紅隊、由岩井氏任評判開始比賽、首由警衛隊一則勝警察署三、繼則互有勝負、結果警衛隊以七比十得勝、遂由省長親授獎品、並致勉勵邁進之懇切訓話後、旋即攝影散會云、

淄川 本縣第一區公所係於二十七年十月二十三日組織成立、在程縣長指導之下、區政日臻明朗、境內民衆得安居樂業、現轉瞬之間、已屆週年、區長孫在保爲促進日華親善、及檢討以往、策勵將來、特於是日假區公所舉行紀念式、門首懸中日國旗、並邀請日華長官及各區區長蒞臨、約五十餘人、熱烈舉行、首由孫區長致開會詞、繼由譚助理員報告一年重要工作、各長官分別致詞、旋由孫區長致謝詞、一時情形熱烈、孫區長並備茗酌歡宴來賓於四時盡歡而散云

保定 清苑縣公署以保定爲省署所在地、市面日漸繁榮、對新保定之建設亟宜積極進行、而於馬路一項、尤爲注意修整、自實施以來、已有多數要衝道路、修整完竣、行人莫不稱便、頃縣署擬繼續翻修新民南街及唐家胡同等路、該二路共長約四百六十餘丈、大約需款一萬餘元、詳細計劃案已由縣署擬安、一俟道署批准即可與工云、

成安 本縣警所自成立以來、已有七閱月之久、所有警士多數缺乏智識及辦事能力、俟經嚴加訓練、現在對於警察常識、均已明瞭、維持地方治安秩序、亦能克盡厥職、近來正在冬防積極預備之時、尤須警士是賴、若不嚴加整頓、即無以進行冬防事宜、用特派總務系長石蕭會、見習巡官朱玉鼎、對于學術兩科上緊訓練云、

香河 簡師校長唐祖成爲與各學生家長連絡感情鼓勵學生起見、定於上月二十九日上午十一時、舉行家長同樂會、附設各科成績展覽、及各項遊藝、以備觀瞻、請柬業已發出、屆時定有一番盛況云、

天津 (天津訊)建設總署津市工程局、自洪水爲災以來、亟謀復興、對排水區公路之修復、均有强力之活動、全般人員、表現緊張活躍狀態、各項作業、已獲得可觀紀錄、目前關於津市排水工作、經該局籌劃之陳塘莊津浦支綫一帶及大小圍堤間之工事、潰決堤口、已於上月杪全部塡修竣工、按裝之抽水機、亦同時進行、各段間已於二十八九日間、先後開始宣洩、連日各地水量、已見銳減云、(又訊)通塘公路(通縣至塘沽)之津塘段之修整工事、自設計完成後、已於上月二十六日、開始分五工區施工、路面之修復及構造物之修補工作、均同時進行、至新設之木橋六座、將俟路面完工、即可興建、又路面之毀損、以第二及第五兩區爲最重、各工段有冲毀僅餘二米半至三米寬者、各工廠損失輕微者、亦祇維持五米至五米半間之寬度、茲此次之修整工事、路面寬過五米者、即以維持平整爲原則、不及五米者、亦重修加寬至五米、現各工區除第一區須排水部分達二千五百米之距離、而第二三四區因工路兩旁、仍有積水、須以蔴袋堵墊以資取土而利工事外、各區均於下週修竣、路面全部工程、至月之下旬、可告竣工云、

利比兒 リベール

五淋白濁 一盒斷根

決勿錯過 治療良機

淋病初起時期因尿道發炎・故小便刺痛・且膿濁淋漓・痛苦不可堪・此時治療得宜・即完全斷根矣倘淋病初起因循不治或服用無効劣藥・毒菌蔓延痛苦萬分・終至不可收拾

或迨一二星期以後・痛止濁稀・病家每誤認爲全愈・私心竊喜・豈知非但不愈・且淋菌由前尿道攻入後尿道・急性變爲慢性・入於老白濁之途・此時淋菌簇集後尿道・以粘膜爲護符・任何洗滌・注射或電療・俱被粘膜阻隔・不能傷其毫末・從此淋菌作祟・生生不息・逐步內侵・直至攻入睪丸・以致變爲瘋癱殘廢之關節炎・睪丸炎等症。

本品有透膜殺菌特殊藥力不論新久白濁・雖在極嚴重之時・服後藥力滲透粘膜・淋菌悉數殲滅・故全球各國患淋病家・均認利比兒之效力爲無上之權威!!

經理 東亞公司南京支店 南京中山路九二號

發行處 竹村製藥廠 日本大阪市東區南久太郎町二

●各埠大藥房均有出售

歐洲戰事與中日問題

一

歐洲戰事爆發，我們雖然毫不表示驚異，然而却不能不致其最大關切，所關切的並不一定是歐洲戰事的演變，而是歐戰對於東亞大局尤其是中日問題的影響，

中日當初雖戰其所不得不戰，而至今已應和其所不可不和，唯有和平，纔能解消中日閱牆的紛爭，唯有和平，纔能尋求中日兩國光明的出路，

方今和平運動，將有新的開展，際此時會，恰值歐戰暴發，我們深恐中日人士對於歐戰發生錯覺，以爲歐戰對於本國有利，於是遂動搖其和平的信念，而妄冀在歐戰的機會中討取便宜，如此則中日事件必將步入歧途，中日兩大民族亦將陷入可悲的境遇，所以我們在歐戰爆發的今日，不能不鄭重喚起中日人士的注意，須知國際情勢，日趨險惡，我們東亞民族，唯有精誠團結，始能應付世界危機，若其爾詐我虞，各懷異心，祇圖目前的便宜，而忘百年的大計，則當前的中日問題，既不能謀得合理的解決，而所謂東亞的永久和平，亦祇有託諸空言而已，

自從歐戰爆發以後，中日兩國人士最普遍的心理，大概便是計較此次歐戰對於本國是否有利的問題，此種觀念，我們認爲亟應克服，因爲無論歐戰對於中日的利害如何，中日兩大民族，終不應動搖其眞誠合作的信念，中日若能眞誠合作，則無論歐戰發生與否，我們東亞民族，終能獲得東亞的自主與隆盛，中日若不能眞誠合作，則無論歐局如何演變，我們東亞民族，亦必將日趨於偕亡，勢有必至，理有固然，我們實應時時刻刻警惕自勉，

此次歐戰的發生，原爲歷史的必然，其擴大，不過是帝國主義的混戰，其緩和，不過是帝國主義的苟安，我們當然無所用其驚異，惟近年以來，在世界資本帝國主義支配東亞民族危害東亞安寧的舊秩序下，不獨東亞的弱小民族，感受深刻的壓迫與束縛，即東亞的現代國家如日本者，亦不時的感到威脅，爲了東亞的自主與隆盛，我們東亞民族，當然要蘄求打破東亞的舊秩序，以謀東亞新秩序的建設，而建設東亞新秩序的最高目標，便是東亞民族的自由解放，

在此歐洲戰爭的過程當中，正是我們努力完成上述目的的絕好機會，此而不圖，反一味妄思在歐戰期間如何討取便宜而長此延續其鬩牆的鬥爭，此不但與帝國主義的混戰，同爲滑稽的悲劇，而且簡直是自掘墳墓，自取滅亡，

二

此次歐戰，英國爲戰爭的主角，而中日戰爭，英國却爲幕後的導演，

英國的遠東政策，不外乎以大量的金融資本與武器來支持中國以繼續其在華的既得權益，並且趁中日事變的機會，更亟於在我西南各省擴大其努力範圍，在此種政策下而，英國乃不得不援助中國以抗日，我們若就經濟的觀點詳加分析，英國在一九三六年對中國的輸出佔百分之十二，雖然次於美日德而居第四位，但以英國本身而論，其總額達十二億五千萬美金，可說中國是它第一投資國，英國歷來在中國市場就佔有優越的地位，且在貿易與投資兩方面都和日本處於競爭的立場，而英國對華政策的基調，也以維護其在華權益爲依歸，

英國爲資本主義先進國家，因此常常威脅日本國力的發展，於是形成英日間的根本矛盾，事變是來，英國在華的經濟權益，遭受鉅大損失，而日本在中國的經濟地位，則日趨强化，尤其對於長江航運的停止以及華南海陸交通路線的被遮斷，使英國的經濟利益更受到極大的影響，因而英國對於長江的開放問題，在華的權益問題，曾聯合美法諸國向日本提出抗議，同時英國報紙，復提出英美兩國須考慮對日經濟報復的手段，凡此種種事實，均足表現英國對於中日兩國的根本態度，

不幸中日事變繼續延長，英國除爲了維持其在華權益外，更爲了要消耗日本的國力，於是乃積極指導抗戰，支持抗戰，以上海香港爲根據地供給中國的槍械，又使滙豐銀行支持中國的法幣信用，自廣州武漢陷落以後，更協同法國援助中國向內地開發，駐華大使柯爾復僕僕風塵，奔走各地，絕非無因，英國政府更曾擴張輸出信用保證制度，以加强保證對華軍需品的輸出，並且爲輸運便利起見，答應一千萬鎊的貸款以建築雲南至緬甸的鐵路，

年來英國在太平洋方面的海軍根據地也努力加强，所謂遠東直布羅陀的星嘉坡，更完成了巨大的海軍根據地，可以容納最大的巨型艦，配置着無數十三吋乃至十八吋砲口的砲台要塞，附近更有四十餘處飛機場，星嘉坡軍港，殆已成爲英國在太平洋作戰的主力艦淀泊地，除此以外，香港在英國的遠東軍事地位上，亦極重要，在此建築有巨大的空軍港，建設有新要塞，編制有許多飛行隊和高射砲隊，配置有無數潛水艇，這幾處根據地，都是英國爲防衛印度，澳洲，以及攻略廣東而設的，事變以還，日本海軍南下，其陸戰隊又復佔領廣州，英國的香港，便感受極大威脅，而自日軍佔據海南島以後，星嘉坡與香港間的聯絡又被切斷，這給英國在遠東軍事形勢上的打擊，自是異常重大，

英國在遠東經濟上的利益及軍事上的地位，感受日本的威脅，既如上述，故其努力援助中國以企圖維持東亞的舊秩序，自係事實上的必然，在英國的希望，最好中日戰爭能以延長，以耗損日本的國力，而博取中國的酬勞，唯其如此，所以中日戰事延長的結果，在中日是「兩敗俱傷」，而在英國却是「一舉衆善」！

由上所述，可知英國的遠東政策，與「大亞細亞主義」根本不相容，中國依附英國以抗日，固屬飲鴆止渴，即日本基於建設東亞新秩序的立場，亦根本與英國無妥協的餘地，何況本刊上期社論，曾經闡明，年來中國國民黨政權，不免爲英國所操縱，而共產黨勢力，則純爲蘇聯所把握，在中國國民黨未能脫離英國的束縛以前，在中國共產黨未能覺悟蘇聯的陰謀以前，國共兩黨勢力的盛衰，即英蘇兩國在華勢力的消長，同樣的英蘇兩國在華勢力的消長，亦即形成國共兩黨勢力的盛衰，既然如此，所以現在歐戰雖已發生，英國雖已捲入戰爭漩渦，但中日兩國，絕不應計較英國是否有力顧及遠東而表示其欣戚，因爲英國若仍能顧及遠東，並非中國之幸，不過仍然策動抗戰，以使中日兩敗俱傷而已！英國若不能顧及遠東，亦非日本之福，不過使蘇聯在華勢力得佔優勢，以致共禍日益猖獗而已，（未完）

維新治下復興之概況（三三）

懷遠

懷遠離蚌埠十餘公里，原非衝繁區域，惟當地有幽勝環境，故曾有劃爲教育區之議，復興後情形如次，

（一）交通狀況 該縣純恃淮河，渦河，濉河，澮河，及黃河等，航路現因匪氛未淨，故航行亦難全復，

（二）行政概況 縣署成立已及一年，行政方面，雖略有改進，然以環境關係，究未盡復原狀，惟各區自治及自衛團組織，均在推進，救濟事業，除原有救濟院，醫院外，已設賑濟分會，司法有縣懷地方法院直轄，

（三）經濟狀況 該縣尚在農業經濟階級中，故經濟情形無可敍述，

（四）財政狀況 現已設地方稅局，當地亦已開始征收牙行，菸酒，牌照，營業各稅，田賦尚未開征，

（五）教育狀況 現小學校等已恢復，原有淮西中學校等，尚未復課，且該學校已設立一所，又有教會所辦小學兩所，現已開課，

嘉山

該縣事變後縣治明光，明光係津浦路幾停車站之一，與蚌埠聯絡，較爲便利，惟從前既非縣治，一時未能盡復縣治原狀，一切因陋就簡而已，

（一）交通狀況 以津浦路爲主要交通綫路，進出尚屬便利，惟內地因匪類跳梁，行旅異常困難，

（二）經濟概況 該地爲農產區域，常年農產品，輸出量，本有相當數額，現因災荒頻仍，減色不少，

（三）財政狀況 地方稅局，業已設立，本地並辦食鹽，營業，菸酒，屠宰等捐稅，捐注經費，又鴉片捐，本爲收入大宗，爲行政經費財源之一，現歸地方戒烟局辦理矣，

（四）教育狀況 雖設日語學校一所，惟規模異常狹小，小學雖在籌設，但尚未成立，教育狀況，凄涼異常，

（五）行政狀況 縣署成立，已及一年，惟原無縣署，臨時暫用民房辦公，區政自衛團等，雖在推進，情未能澈底，警務行政，設有縣警察所，有警士二百三十餘名，司法由縣兼理，辦理未能完備，殆由環境使然也，

宿縣

本縣與靈璧舊縣及江蘇之蕭縣接壤，事變時，地方受損極鉅，茲錄其復興情形如下，

（一）交通狀況 本縣之交通綫，以津浦鐵路爲中心，宿縣車站居蚌徐兩站之中，現津浦通車，對外交通，尚稱便利，本地則因公路廢弛，土匪充斥，反形不便，

（二）行政狀況 縣署成立已達一年，警務行政，有縣警察所，約有警士百人，自治制度及自衛團等，已在推行，司法由縣兼理，救濟事業，已設賑濟分會，

（三）經濟狀況 該縣經濟機構，事變前有徐州等銀行業，現均停罷，地方金融，枯澀，前由友邦商人糾合當地人士，組立合作社，以經營農產買賣爲重心，

（四）財政狀況 地方稅局業已設立，本縣已辦營業，菸酒，牌照，屠宰，牲畜各稅，捐注經費，統稅亦已設立分局，烟土，農民乘去年混亂時期，雖經種植，聞產量頗佳，惟地方戒烟局已成立，將來當然應歸管理，不然成爲收入大宗矣，

（五）人口狀況 該縣以農民居人口大數，事變時散亡不多，現全縣約有八十餘萬人，

（六）教育狀況 現已設立小學五所，日語學校一所，公共體育場，民衆教育館亦已設立，該縣因農民占人口多數，教育向不發達，

（七）建設狀況 事變時因兩方進退多次，故房屋毀壞甚多，現雖積極修復，但以商業凋零，材料困難，故祇能就易於着手者修復，

家庭教育（五）

（轉載丹徒圖書館小叢書）

家中宜有一間閒房，以備家人有病，改作病房，此房宜離廚房略遠，使病人不聞烹調之香，日光與空氣，兩宜注意，醫學中本有日光療治之一法，病房宜在南樓上，常有日光照臨，空氣爲人之所賴以生，病房中窗宜常開，讓新鮮空氣時至，不安污濁之氣留停，如有風時，將窗提起半截，使空氣出上面往來，夜間必仍開窗，有人以爲夜間開窗於病人不宜，實誤會其理，又房中燃燈竟夜，所消費之養氣甚多，病房尤宜戒之，

病人之床宜寬，不但可以轉轉自如，且兩邊均可容看護婦服侍，置床於房中，四面離牆，空氣較優於置床於牆角者多矣，床架用鐵或銅爲佳，中有鐵絲彈機，臥者尤爲適意，

裝飾品所以壯觀瞻，病房中不必需也，器具宜乎簡單而清潔，除病人及看護婦需用外，餘均無需，字畫地氈，均不必用，門簾顏色宜深黑，以避光綫，寒暑針當有一架，冬日用火爐，熱度宜遵醫生吩咐，普通約在六十八度至七十度之間，

房中以清潔爲主，被褥均宜常洗常曬，地板洗掃後，灑以石炭酸，Carbolic acid 此藥水爲人家中所常用，不可不備，

病人宜靜養，房中除醫生及看護婦，他人均不必至，孩童尤宜遠離，病人固不嫌其過寂也，

病人食物，當遵醫生之吩咐，雖然，吾人必當知各種食物性質，何者爲易消化，何者爲不易消化，當病人思食之時，胃口漸開，不妨擇合宜食品而少進之也，消化難易，約分三種，最易消化者，如粥 飯 麵包 半熟之鷄蛋 以及橘梨蘋果等，其次如牛肉，羊肉，豬肉，雞，鴨，魚，蝦，以及豆類，芹菜，蕃茄乾，牛乳餅等，難消化者，如子牛肉，火腿，鹹魚，黃瓜，以及油煎點心，甜茶食等，病，飲食，宜乎清淡，食物固必審擇，食時尤戒食多，

牛乳與雞蛋，爲食中上品，雞蛋不可過熟，牛乳油與麵包，及加斯答斯脫，Custard均易消化，

飲水必須清潔，空氣不潔，水易生蟲，水與冰俱宜有蓋，茶與咖啡，病人均不宜飲，茶以化學分析，含有數種性質，咖啡之性，本屬奮興，病人皆不宜飲，惟椰子Cocoa做飲料爲最佳，

花木

一家之大，當中無數盆花，院中無數株樹，其簡陋之形，殊無足取，花木爲家家所應有，較他種裝飾品爲高，可以怡情，可以悅目，增人無限逸興，衛生家所宜與之常相親也，

種花之法，雖有專書，而經驗爲尤要，蓋花較難於種樹，花之性質不同，有宜於日光者，有不宜於日光者，有宜於多水者，有不宜於多水者，顧其性而養之，始能發育完全，

盆泥宜肥，用骨炭爲肥料，能使瘠土變爲肥土，花盆底宜有孔，使水流出，底盆用碎炭，再鋪一層尤佳，

澆花一事，尤宜注意，大抵盆花易於枯槁之原因，皆由於不知澆花之法，澆花之水宜多，使之灌溉而至於透，不可僅灑及浮面，澆後不可使堆積成餅，故宜用噴壺澆花，人第知花之根需水，不知花之葉，花之瓣，無不需水者，且澆花之水宜清潔，污水不可澆花，恐污塞花之毛孔，致阻其呼吸，雨，天然澆花最佳之法也，人工澆花用噴壺，即所以倣天雨澆花之法，使之透，則得其宜矣，

當天氣寒時，家中者熱水蒸氣管，使之通於藏花室中，比較火烘之法爲優，但熱度在七十五度與八十度之間爲得中，若氣候倏然變遷，則非花所能受，室中過熱，須使熱度漸漸減少，過冷則須使熱度漸漸加增，毋使其乍冷乍熱，春間移花，由室內移至室外，或改種於園中，須待天氣稍煖，倘時日太早，室內與室外氣候不同，則所傷實多，花之質地甚嬌，所當加意護持也，

花木既有益於衛生，更足增家庭逸趣，窗口置名花數盆，有時憑窗流覽，秀色黏襟，奇芬撲鼻，此屋內之園圃也，用瓦架砌造，或於磚牆上面，色之藤蘿，此天然之圖畫也，院中紮竹爲架，植蒲萄或蘇藤於下，使其陰布滿架上，夏時不透日光，清風徐至，此自然之天篷也，

種樹之法，與種花略異，美國種棕櫚橡樹俱多，取其美觀，其根欲深，其土欲固，春夏時宜每日澆水，冬日隔一二日澆水一次，澆時水宜多，爲其根深也，

害花木者莫甚於蟲，須藥以治之，用牛乳一份，洋油二份，調和成膠，膠一份，摻水十五份，又法用煙葉或煙梗，以開水泡之，待其泡透，顏色變濃，又法石灰和水，用半杯石灰，摻水三葛爾脫，每一葛爾脫，合華容量約三合三勺餘，此三種法，皆殺蟲良藥，澆時不妨多用，因能殺蟲而并無害於花木也，

保存既摘下花朵之法，將花梗塗以鹽水，用布纏繞，復用薄錫片裹之，插於襟上，保存鮮艷，可以至數日之久，

造製香水之法，將花摘下，放於瓶中，以橄欖油或杏仁油，浸二十四小時，用粗布將花裹緊，將油榨出，復摘新花，如法再浸一次，經二次榨出油後，摻以火酒，分量過半，每日持其瓶而移之，至三禮拜後，即成爲香水，

兒童教育

家庭教育，近則爲個人立身之本，遠則爲一國立國之基，爲父母者，當以完全教育施於子女，使其成爲完全人格，將來擔負國家之責任，此父母對於子女應盡之職務，亦即對於國家應盡之職務也，

教童子之道維何，使其適如一童子，此即所以教童子之道也，毋當幼稚時代，而强其有成人行狀，必追之使其終日緘默，不言不笑，規行矩步，此殘酷之儀文也，亦聽其嬉笑跳躍，適其自然之天而已，然其中亦有節制，上課時必督其就範，下課時可聽其怡情，安能時時束縛乎，

金壇蠶桑事業盛衰時期略況

（中聯社金壇訊）金壇向爲蠶桑發達區，每年絲繭出產量，數甚可觀，茲將本邑蠶桑概況，分述如左，

——黃金時期——

蠶桑事業爲本邑農民副業之一，以絲繭收入補助一年之開支，近以糧價低落，絲繭狂漲，爲經濟關係計，大都墾荒植桑，且有以稻麥上等田改爲桑田者，是以桑田區域，幾佔全境農田五分之一强，而每年絲繭出產量，雖不及蘇錫等地之多，然較之鄰縣，已獨乎其上，在黨政府時代，更由中央蠶絲改良委員會，劃金壇爲蠶桑模範區，由政府統制，出產鮮繭，亦由政府設行收買，不得銷售外埠，二十四年黨政府設置機器繭行，以求烘繭之設施，迅速，此項機器烘繭，不獨在蘇省各縣中爲獨有，即在全國各省間，亦推本邑爲首創，

——衰落時期——

物極必反，盛極則衰，此本常之理也，本邑蠶桑事業在最盛時期，近數年間，因絲價一再慘落，鮮繭價格，亦隨之低下，每石繭價，由七十餘元跌至卅元以下，一般賴絲繭收入之農民，受此重大打擊後，莫不懊喪萬狀，良以育蠶成本過大，而所獲則得不償失，且有因此賠本負債者，於是乃將已植之桑樹，相率鏟除，仍植稻麥雜糧，藉補損失，是以年來絲繭產額，與桑田之發展，遠非昔比，

——戰後蠶桑——

本邑自事變以後，各鄉育蠶器具，多數損毀，更因流匪猖獗，農民東奔西逃，無暇培桑，致枯死者居多，益以絲賤影響，農民消極，幸經當局竭力設法，復蒙友邦機關援助，向無錫華中蠶絲株式會社運來蠶種，發交各鄉董佐，分發各蠶戶飼育，迨鮮繭登場，又與華中蠶絲株式會社接洽收繭事宜，以繭價狂漲，農民得受意外之惠賜，不特可以維持農民生活，更足表示政府與友邦機關提倡蠶桑復興農村之盛意，

——本年秋蠶——

本年秋種，由縣署發交各戶者，計二千蠶張，預定收繭成數，按照每張蠶種得繭三十斤計算，至少有六百名以上，不意入秋以來，天時寒暖失常，更因蠶兒大眠時，德遭陰雨之影響，以蠶兒飽食濕葉，不免發生疾病，以致產量方面，大爲減少，與預計數相較，恐不及半，日來秋繭行雖已開秤，逐日收入鮮繭僅少數而已，至繭價方面，每石（司馬秤）爲一百二十元，與數縣相較，已超過多多矣，

空想變爲現實 將來之空中戰（上）

轉載新命月刊第七號

一 飛機越來越大

在二十年前的大戰，一噸毒氣，祇用之以殺一人，在今後却可以殺四萬五千人了，費了二萬六千響的子彈，也祇殺了一人，在今後一響的小槍彈，却可以射透六個人了，從飛機上掉下一顆彈，應該就夠炸毀一座橋梁，可是在西班牙內戰裏，從法國通政府軍方面之兩條鐵路，經法蘭哥軍二年間不斷地轟炸，而運輸上尚不失其機能，同樣地，中國事變中，日本空軍對於粵漢線，也猛加爆擊，可是驚軍的動脈，仍不失其爲動脈，照這樣看來，科學戰雖說可怖，實際的效果，好像也沒有甚麼，但是可不能這麼看，你要是將近代戰的實相以及趨向，不善爲防制，那結果就不堪設想了，像五月初的日本海軍機的轟炸重慶，只有數日，市街大半化爲焦土，死傷者不知凡幾，今日空軍之精神所在，總是對於敵方之心臟部及中樞神經，下以百雷齊響般地猛轟，使之捲入戰慄漩渦中而奏凱歌的，所以數年前擁有二千機空軍的，現在都飛躍到三四千機了，像蘇聯現在準備在第一線的就有六千五百機，斯丹林在去年冬，還提出要將之增加三倍了，並且轟炸機之傾向，是越來越大的，美國將其性能守着祕密的配備有一千馬力級之發動機四座的超重轟炸機，泰英傑號與蘇聯之式俾號等，各國都要同樣地準備了，况且發動機之進步的確是驚人的，像意大利等國，一架裏竟有一千五百馬力的，法蘭西等國，竟有配備着六座發動機的飛艇出現，因此推想，將來從配備六座而八座而十座，所謂空中的戰艦出現，爲期當亦不遠，所以各國現在都埋頭着向擴充空軍的一條路邁進，飛得也高得了不得，快得了不得，轟炸的方法，也改爲大集團的了，而且在對於敵國國土應無遠弗屆的戰略精神之下，航續距離，也逐漸增長了，再則轟炸機無論在那一國，都是占着全機數十分之五六，比方擁有四千機之空軍者，其中轟炸機即有二千以上，因而一機之載量，均爲一噸，即可投下二千噸以上之爆彈矣，一旦宣戰，以二千噸以上之爆彈，驀臨於一國主要都市時，其所演出之慘劇，當何如也，唯其以此，故今日之歐戰，已瀕於爆發而有餘，而仍延其顧之惆悵，而未敢一試，設爲未有空軍之昔日，則大戰早已爆發也無疑，

二 空中之麥知挪線

像這樣空禍的時代，各國都積極地預備着空中之麥知挪線了，所謂麥知挪線就是一種繫空之氣球，高懸於都市之天空，使來襲之飛機，觸之而墜，其繫氣球之索也，則雖巨大之轟炸機，亦不能衝而斷之，且其所懸之高度也，可達七千米，若再接之以一氣球，則可昇至一萬米度，而今日重轟炸機所飛之高度，普通不過七八千米，能達一萬米者，不過法國之「阿米奧「144」型」而已，故無論晝夜，例如以巴黎爲防空，揭此氣球數百於巴黎之周圍，則巴黎可保安全矣，抑且今日之高射砲，已有百二十耗之大口徑者，其射擊之高度有可達一萬一千米者，所以麥知挪線與高射砲俱備，而再加之以防空戰鬥機，地上更有防空壕與裝甲護身之設置，則在任何都市，遭任何空襲，俱可悠悠無憂，故法國人士時有豪語謂，既有麥知挪線，則任何毒氣，何畏之有，

三 將來之新空襲

但是對於敵方的都市，既這樣地無法浸入，那麼空襲機應在遠離都市的地方，而擲彈到都市裏的計謀，當然是需要的，這種計謀，現在正研究着，是被認爲有可能性然而這種彈，究竟怎樣的呢，計有二種，一爲固來打（Glider）彈，二爲羅克特（Rocket）彈，固來打彈者乃作二葉之翼及安定板與尾翼於彈，依所望之高度而拋射之，即如滑空機（Glider）之遠飛焉，可達水平距離十哩乃至二十哩，但用此以期確實命中，自屬至難，故於專炸某點時，雖不適用，而於轟炸都市時，則無患不奏效，其次羅克特彈者，即應用羅克特（Rocket）之裝置，故彈之自身係因吐火而飛進，故此有距都市頗遠之空中，而轟炸之可能，抑且該羅克特之研究，已相當就緒，其實現可能也無疑，

遺失聲明

遺失聲明

茲遺失第五區四坊四保十二甲張文彬市民證壹枚住址下關熱河路一四三號除呈請補發外特此登報聲明作廢

張文彬啓 B656

遺失聲明

茲遺失大民會第五支部三七號證章一枚除呈請補發外特此登報聲明作廢

查芝棟啓 B1657

遺失聲明

茲遺失靖綏軍官學校發給第八二號袖章壹枚除呈請補發外無論何人拾得作爲無效特此登報聲明

靖綏軍官學校廚役李盛林啓 B1659

四明標準眼鏡公司

先行交易 擇吉開張

標準眼鏡 免費驗光

A369

地址：太平路太平巷口

碧雲齋 公記

貴客光顧竭誠歡迎

當 贖

代客當贖 各國公債 銀行股單 金銀珠寶 紅木傢具 古董玩石

地址瞻園路六八號二樓

A364

中外舊郵票

本社係受美國各郵票公司委托代收新舊郵票冊出價之高定能使君滿意請駕臨面洽

南京郵票社江蘇路六四號鐵路旁邊

A371

重價 常年 收買 中外 新舊

郵票

南京升平橋升平巷二號姚綬圃

A375

南京 公共行 總行址鼓樓東

經售銀箱火爐 燕溜水打字機 各種新式木器 經租應用傢具 代客拍賣貨物

電話二二七〇〇轉

A29

夫子廟 仁昌聯號

升昌米號

本號爲擴展營業起見自本月即日起精選各色上等熟米特別減價以酬顧客之厚愛幸垂詧焉

謹啓

A355

新都無綫電行

修理 設計 無綫電

南京唯一無綫電行 保證顧客試聽滿意

一切不可思議疑難雜證

公共演講器 電動揚聲器 長短波綫圈

定貨 約期不誤

設計無綫電各種另件 中週 大小變壓器 設計長短波收音機

南京國府路三號 附郵票五分來函詢問

A144

中華鐘表眼鏡行

本行開幕伊始搜羅歐美各國最新式鐘表光學眼鏡現已大批運到零躉批發內設驗光部專家研究光目儀器免費驗光聘請高等技師精修各國異樣鐘表倘蒙各界惠顧無任歡迎

太平路黨公巷口一一八號

A31

義合東磚瓦

製造廠 南京和平門外東村三十六號 電話二一五〇三號

辦事處 南京金陵大學東側潘家菜園一號 電話八七五八六號

駐滬辦事處 愛多亞路天主堂街一一五號 電報掛號一七一八

A112

明星香烟

烟中明星

和興烟公司出品

大咲珠香烟

文具類

北京榮寶齋書畫紙店

南京分店延齡巷59號 電話二二一四九

本齋專售毛筆用仿古詩箋屏對綾絹挽聯書畫紙扇鋼筆用松烟墨汁國畫顏料加細古盒家篆刻牙石銀銅圖章印泥文房禮品應有皆備名目繁多不及細載如荷惠顧無任歡迎

A322

北平萬恆永證章號

總號萬恆永北平龍門街二十五號專家製造各種景泰珐瑯證章獎章帽章領章本號特由上海請下名師製造銀禮品禮品花瓶花又爐頂蓋杯盞中各種禮品俱全

分號北平建康路本號特由北京請下名師製造景泰珐瑯各種證章獎章帽章大名廠自來水鋼筆教育文具批發專運各種鋼筆保用保修立有免費修理保單

A328

南京泰和製版所

精製 網版 綫版 銅版 鋅版 照相 套色

特點 出品精良 價格迅速 取費低廉

地址中華路三三二號 代客寫繪

第二十三期（每逢星期二出版）

文藝的歆賞和批評

荻樸

本來我想把這篇文題，定爲「文藝的賞鑒論」的，不知怎樣忽的心頭一楞，而變了卦了，改成現用的這麼一個嚕囌的長題了，如是的變卦，實在說來，並非隨隨便便絕對毫無理由之可言的。「賞鑒」這一名詞，常被一般文人用做「欣賞」的意思，實則「賞」乃「欣賞」「鑒」乃「鑒別」一詞而兼二意。疑人和己一般拙笨的我，便以深怕讀者含糊不清，故不嫌詞費語贅的而決定採用現在這一長題了。至於題中初擬採用的那一「論」字哩，因爲根本自己肚中貨色有限且不良，趕快還是禿頭禿尾好罷，免得像煞有介事的，倒在這裏搭着一副松香的架子。附帶，關於題目還有一點必得解釋一下的，便是「歆賞」的「歆」字，普通都用「欣」字，而我獨獨此寵用一「歆」字，其理由見後。

照理，「歆賞」這一名詞的裏面，暗中原就含着一種估價相當高昂的意思在內了。倒過來說，凡是相當成熟已經定評的文藝家，我們纔能對其作品的瀏覽曰「歆賞」，否則僅能叫「閱讀」。至於一般人對某一位新進的作家所說的那一句「給我來歆賞您的作品一下」話，祗算是當面的恭維語，「歆賞」之一詞例外的用法而已。怕有人要來問，照您這般說法，若令自己一篇文字發上給人能以歆賞的地步，不要憂憂乎其難矣哉？我的馬上的回答，是的，本不易的，除非贓當亨通，扒了人家的心血來，而又僥倖給您一時的瞞過了讀衆的「近視」的雙眼。

歆賞與創作，有着相當之關係的；每一優秀的寫作家，在其最初及其一生，始終每爲一位精敏且忠實的歆賞家。而歆賞之與批評的關係，尤爲密切之至；可說凡是公正而準確的批評家，必定都是精敏且忠實的歆賞家。

甚樣的作品，纔能稱做「不朽」呢？構成爲一作品「不朽」之成份的，約有二大標準：一是不受時間的限制，二是不受空間的限制。舉莫泊桑的「項圈」來說，其中的那一門爭，是寫女子的好虛榮與其丈夫的掙小錢。爲着關裝門面，特赴丈夫頂頭上司所請加入之宴會去的妻子，於是不得不向其友人處借了一隻鑽石的項圈以來佩戴。倒霉的，在酒闌人散宴罷歸來之時，偏偏的把那值錢的項圈喪失了。夫妻倆，更於是不得不馬上拉了一大筆債，而把友人的首飾暗中賠了。爲了那筆債，默不則聲的，夫婦二人埋着頭兒苦累了足足十年工夫，纔把他還清。誰知十年後的一日，在黃昏散步的時候，他們忽又巧遇着那位借首飾的女太太。兩下提起了那舊事，誰知那項圈原祇是一隻冒充鑽石的假東西罷了。可是，爲着他，那年輕的夫妻倆，却已苦累得，顛頓得不成人樣了，試看像上述的那麼一對夫婦，及其生活中所遭遇的那件不幸事，是不是「無時無之」更「無地無之」的？所以「項圈」數稱不朽的作品。「不爲時空二間所限制着」——這麼一根準繩，可供歆賞與批評二家來共用。

此外，歆賞家第一要精敏。如其「要精敏」，那就非「多讀書」且「多行路」不可。人家在其文字內「拾人牙慧」的「人云亦云」着，而您竟以書讀不多的原故，猶以其言爲出奇哩。反之，有一文人在其作品中，詳細而生動的熟誠介紹某一鄉土的特殊之風俗人情以給世人看，而您哩，終以所見未廣，遂不以爲奇的囫圇吞棗算了。如此情形，您便不算精敏。再說，「忠實」一層，拿起一本書來，必得自封面上第一字始，讀至第末葉末一字止。即或遇有眞正不了解處，也祇能虛心的這樣說：

「這一段，或這一點，我個人此時不明白他，不了解他。」

注意這句話中所下的「個人」和「此時」兩個字眼。換句話說，書中這一段文字，也許別人懂得哩，也許將來等我年紀大了些時自然就可知道的。最不忠於原作家及其作品的事，就是人所常施的「腰斬式的挑閱」。像如此的閱覽者，就數不上資格給人來歆賞。因「歆」含着「羨」意，我故以爲若寫「歆賞」，將較「欣賞」來得意義更豐富些。

今有一美人焉，有取其形體上一部美者，說她面龐兒鴨蛋式的或是身腰兒楊柳似的；有取其形體上一點美者，說甚麼「眼如秋月三分色」，或甚麼「口似櫻桃一點嬌」；更有取其行動之美者，如「來若遊龍，去若驚鴻」，或如「一顧傾人城，再顧傾人國」。以上所謂的各種美，實則祇是旁觀者的心理反應之作用罷了。至於這反應，準確不準確，那就難斷了。俗語說，「情人眼中出西施。」這句話，挺甘脆，無異說「一切的批評諸是純主觀的」。批評文藝，也是的，要想做到純客觀的地步，是不易的，且恐是難能的。我以爲不要問甚麼「客觀」和「主觀」，最好是腳踏實地的對於原作，比着歆賞家更要從首至尾多讀他幾遍，然後再來下批評，遇有不明白處，尤須不恥下問的去問人，或設他法弄弄通。總之，在您執筆批評之時，您當時時以此一語而來省察着自己：

「我所批評的話，果眞公正，準確，而未寃了原作者嗎？」

（二十二年•十一月•五日）

亂後畫竹

閑齋主人

修竹蕭蕭清影寒，折來何處作漁竿？千戈滿地風波險，如此江湖下釣難！

鶴唳風聲膽破餘，瘡痍滿目更愁予。雲關何處青山遠；深竹茅亭好隱居。

羣盜如毛行路難，家貧常覺寸心安。平生無事不歡喜，畫竹離披當畫蘭。

第二個太太【上】

振聲

公安局稽查長陳三爺一隻腳才踏進門檻時，他的第二個名義上的女人笑盈盈地迎了上來：

「今天怎樣？」

一邊說一邊跟陳三爺走進了臥房。陳三爺口中噓了一噓，打了一個寒噤，現出非常疲倦的樣子倒在床上。本來這句話陳三爺早就料到了的，今天又不能圓滿地答復她，應當是不來的了，然而不知怎的身不由主的又走了來，眞正是莫明其妙。

陳三爺用垂弱的眼朝他女人望了一望，嚕嚕地說：

「今天手頭不順，沒有弄到一文，等……」

就此止住了嘴，實在說不下去了，等！再等！等那天？明天？明天的明天？

「呃！也虧你說得出！虧你是一個公安局的稽查長！說出這樣難聽的話！唔，我實在捺不住了，一天一天的，那天盡場？我告訴你：「我是不能再這樣下面子去和人家借錢了，一個稽查長的太太！」

淚幾乎迸了出來，然而鼻涕倒確流出來了。這女人雖然年紀還青，而臉色倒蒼白得可以，她並不是一個操勞家事過度的女人，她只是被鴉片害成這個樣子的；那嘴唇變成黑紫色，牙齒黃黃地，一個十足被大烟燻乾了的嬌小女人。她爲着這個，已苦了幾天了，陳三爺畢竟是陳三爺，神通只有如此的廣大！近幾天來，一個錢也沒有給她，使她屈膝向一個平時看不上眼的陸太太手中去借錢用，陳三爺算是答應得甜甜的說今日有的歸還，那知今日又是沒有，你想怎叫她不氣！

「我實在捺不住了，我這男子漢！講出去好聽，養一個妻子都養不活，還要受罪把我娶了回來！」實在是已經跳起腳來了：「那納得住！那納得住！你把錢一概給她，我這裏一點也不來！你這樣對待我，倒不如殺了我乾淨！……我問你，我是不是人？毫不在你眼中了！嗚嗚……！」

她在流着淚，殺豬也似的叫喊着，這頓罵，罵得在外面出風頭擺官架子的陳三爺彎彎的低着頭，似一個戰敗了的雄雞。

這女人總是這樣鬧下去，終久會得不到好結果的，所以陳三爺知道要安慰安慰她了。就走近她把手握着她的手臂說：「唉！你也得原諒原諒我喔！我這幾天和局長打麻將，又輸了一團糟，還欠他們的債哩！那裏是看不起你！我的愛……」

「什麼話！」他把握着她手臂的手撒脫了下來：「我不信！我不信！你才好囉，你就輸得那樣光！供我一天的煙錢，都供不起了！你的癮比我大，你每天在別處過了癮，就走到這裏來，還要擺些什麼官架子呢！……」又大聲叫喊起來了。

「還還要喊要叫哩！」他發急了：「你莫這樣呵！街鄰聽了成什麼體統呀！……」

她聽了這話更發怒了，——這正中了女人的計策，她跑出房門口愈喊得兇些。她來抓陳三爺的衣袖，又要來抓他的臉，陳三爺一看這勢子不好，知道她故技又來了，他不得不急忙地一溜烟逃走了。

陳三爺逃出了門，還隱隱地聽到他女人的哭聲。他一邊走，一邊噓着氣，一個戰敗了的雄雞的樣子，本來他那女人自過門以來也沒享過什麼了不起的福。從前她是一個縣中的女學生，生得嬌小玲瓏。這「嬌小玲瓏」四個字是陳三爺第一次看到她的時候，驚嘆着加上的。那個時候，她確當得起這四個字：烏黑的頭髮，蓬蓬地覆在頭上；顯出一種少女特有的嬌態。嘴唇全然不是現在這種燋黑的樣子，是鮮紅得如石榴花一般。她那一雙眼睛也不像現在這種乾澁可怕，是黑白分明水汪汪的。這些，現在她都沒有了。不過僅僅只剩下一個活屍而已。雖然如此，但陳三爺是想到了的；想到這女人雖然失了這些，也不見得怎樣討厭，那「嬌小玲瓏」的一副架子，却依然是存在的，他無聊地撅起嘴唇笑了一笑。（未完）

中小學體育教材介紹
維新體操基本動作詳解（一）

管劭之

教育部教員養成所體育教師朱雲程，管劭之二君。曾發明維新體操一種，經坪川顧問與竹內先生指導提倡，各學校一律採用施行，其裨益於吾人健康，當非淺鮮，但社會人士對此種體操之內容，尚多不甚明瞭，爰由管君編就「維新體操基本動作詳解」一種，列行分發，惟目前尙未付梓，茲特將原作刊載於此。——編者附識——

名詞：立正。

注意：立正爲體操中之基本動作，其注意之點，厥爲兩脚跟靠攏，膝蓋關節向後挺直，腹部向裏縮，胸部可前突出，兩手自然下垂，手指併攏，中指貼於袴縫，兩肩平衡，微向後引，下腮稍向後收，頭歸正，頸宜直，口須合閉，目須向前平視，呼吸須平均，使身體無呆板之態表現自然姿勢。

效果：能養成身體良好及極自然直立之姿勢，並引起學者集中注意力。

名詞：稍息。

注意：兩足須在一平行線上，膝蓋向後挺直，兩手相組，右手握左手，手背貼於腰部，胸部，腹部，兩肩，眼，頸，下腮，均和立正之部位相同。

效果：增大基礎，休息身體各部肌肉，並略減其注意力，預備繼續其他運動。

第一節　下肢運動

第一動

名詞：兩臂前平舉，起踵。

注意：兩臂由立正姿勢向前平舉，手心相對，手指併攏，與肩成水平綫，距離與肩闊相等，上體勿向後傾。

效果：發達胸大肌，胸小肌，肱前肌，喙突肱肌，三角肌等，起踵並可提起胸廓，擴張肺部，增進呼吸量。

第二動。

名詞：兩臂側平展，半蹲。

注意：兩臂由前平舉部位向左右展開，舉至側方與肩成水平綫，手腕勿過於用力，手指對正側方，手心向下。

效果：發達胸大肌，胸小肌，肱二頭肌、三角肌，斜方肌，肘後肌，岡上肌，肱三頭肌，股直肌，腓腸淺肌，側肌，股內側肌，闊筋膜張肌，縫匠肌，及脛骨前後肌等。

第三動。

名詞：兩臂前平圓，（效果見第一節）。

第四動。

名詞：還原。

注意：恢復立正姿勢。

效果：與立正同。

第二節　上肢運動。

第一動。

名詞：兩臂側屈。

注意：手指併攏，貼於肩側，兩肘要貼脅部，兩肩後張，挺胸縮頦。

效果：發達屈拇長肌，旋前方肌，屈指深肌，肱二頭肌，肱橈肌，橈側掌長肌，橈側掌短肌，尺側伸腕肌，伸指總肌，伸小指肌，對掌小指肌，對掌拇肌，及蚓狀肌等。

第二動。

名詞：兩臂上伸。

注意：學者每因肩部韌帶太短，作向上伸等動作輒至頭部前傾肩向上聳，故行此動作，兩臂之距離可稍分開，尤須保持自然直立之姿勢。

效果：發達斜方肌，三角肌，肱三頭肌，肘後肌，旋後肌，伸拇長肌，伸拇短肌，固有伸食指肌，尺側伸腕肌，及固有伸小指肌等。

第三動。

名詞：同第一動。

效果，同上，惟運動量較前略深。

第四動。

名詞：還原。

效果：同上，惟運動量較前略深

第五動。

名詞：同第一動。

效果：同上，惟運動量較前略深。

第六動。

名詞：兩臂側平伸。

注意：兩臂向側方平伸，挺胸縮頦，手腕勿曲，手指對正側方。

效果：發達胸大肌，胸小肌，斜方肌，三角肌，岡上肌，肱三頭肌，肘後肌，及肱二頭肌等。

第七動。

名詞：同第五動。

效果：同上，惟運動量較前略深。

第八動。

名詞：還原，（同時兩手叉腰，左足側開，作第三節之準備。

詞源箋釋【十六】

宋　張炎　叔夏　著
左海　陳能羣　耐充　箋

五字句，有用詩句者。普通句法，第一字平仄可易，拗體句法，拗字以下平仄不易，有上三下二，或上一下四者。平仄視下四字而定。普通詩句，如東坡南歌子之山與歌眉歛，係仄仄平平仄，拗體詩句，少游如蔣子雲好事近之酒病煞如昨，係仄仄仄平仄，上三下二，如阮郎歸之落花無可飛。係仄平平仄平，上三下二，如唐玄宗帝台春之又還問鱗鴻。試重尋消息。上一下四，如張子雲師師令拂菱花如水。及縱亂霞垂地。平仄視下四字而定。惟邦卿壽樓春之裁春衣尋芳，用陽平陰平陰平陽平陰平五平字。

六字句，有兩句平行者。平起平收句法，一三平仄可易。仄起仄收句法，一三五平仄可易。平起仄收，或仄起平收句法，平仄視上四字而定。拗體句法，拗字以下，平仄不易。有上一下五者，平仄視下五字而定。上三下三者，平仄不易。　首句仄起仄收，次句平起平收，如東坡西江月之照野瀰瀰淺浪。橫空曖曖微霄。放翁江月晃重山之芳草洲前道路。夕陽樓上闌干。平起仄收，如夢窗畫屏秋色之燈前無夢到得。仄起平收，如柳耆卿彩雲歸之夜永怎不思量。拗體句法，加周紫芝瀟湘夜雨之似我華顛雪鬢。白石百宜嬌之娉婷人妙飛燕。上一下五，如白石暗香之又片片吹盡也。上三下三，如劉改之唐多令之終不似少年遊。

七字句，有用詩句者。仄起平收句法，一五平仄可易。平起仄收，或仄起仄收，或平起平收句法。一三平仄可易。拗體句法，拗字以下平仄不易。有上一下六者，平仄視下六字而定。有上三下四者，平仄視下四字而定。仄起平收，如江藻小重山之月下瀾生紅蓼汀。平起仄收，如子野一斛珠之生香眞色人難學。仄起仄收，如高憲梅花引之須信人家貧也樂。平起平收，如少游鵲橋仙之兩情若是久常時。拗體如高瀾甫情分釵之乍見魂驚幾回顧。上三下四，如少遊金明池之雲日淡天低晝永，上一下六，如下句接用過三點兩點細雨，惟金縷曲仄起仄收七字句，一三五平仄皆可易。

八字句，析爲兩句讀之，或作一逗。　如東坡乳燕飛之枉教人夢斷瑤台月，枉教人三字可作一逗。

九字句，讀法同上。　如馮偉壽春雲怨之試紅鸞小扇丁香雙結，當以五字一句，四字一句，成爲九字句法。

十字句讀法同上。如稼軒摸魚兒之君不見玉環飛燕皆塵土。君不見三字，可作一逗。

十一字句，析爲三句讀之。　如程正伯閨怨無悶之不合更與，滯柳尋花，情分甚，當以四字二句，三字一句，成爲十一字句法。

十二字句，讀法同上。如放翁洞庭春色之便須更覓封侯定遠圖像麒麟當以四字三句成爲十二字句法。

十三字句，拆爲四句讀足。　如東坡水調歌頭之轉朱閣。低綺戶。照無眠。不應有恨。當以三字三句，四字一句，成爲十三字句法。

句至七字，體格備矣。故叔夏只言至七八字而止。所舉虛字呼喚等字，不過擧一反三。其他可用者，尙屬甚多。茲特就已述者引之。單字如「正」字。美成六醜，有正單衣試酒，恨客裏光陰虛擲句。「但」字。白石玲瓏四犯，有但贏得天涯羈旅句。

醫藥類

中醫張仲樑
兒科專家　兼內婦科
診所　明瓦廊九十八號（原住新街口）

私立同仁齒科醫院
羣牙醫師主辦
科目　口腔外科　牙列矯正　治拔　其他一切　各種鑲補　疑難牙病
總院　本京中山東路七八號「馥記大樓原址樓下」
分院　中山北路五〇八號「鼓樓醫院南首」
A142

樵山醫院
專治　內科外科性病科
附設　一純齒科部
特設　電療科愛克司光綫
門診每日上午九時至下午四時　星期日下午休診　祝節日全日休診
出診每日下午四時至七時
院址中山路一二七號
A350

省二醫院
統治內外花柳產婦小兒眼耳鼻喉等科
女醫接生　包戒煙毒
門診時間上午八時至下午四時　出診下午四至六時　急症不限
院址碑亭巷二四七號

中青齒科醫院
科目　口腔外科　拔齒科　治療科　鑲補科　口蓋補綴科　齒列矯正科
院長　齒科醫師　林中青
院址本京遊府西街四五號南京廣播電台東首
A95

南京金鍼科　國醫　李靖方　診所
專治中風不語半身不遂口角流涎口眼歪斜牙關緊閉手足痲木……
地址……白酒廠下路十一號　昇平橋
請急症隨到隨診
A136

國醫推拿專科徐希濤　回京應診
主治……
診所　南京太平路實業部對門趙半仙處
A295

周炳華醫師
主治內外花柳各科
原在太平路設太平診療所事變後遷移白下路昇平橋一二六號
A103

葆初診療所謝惟仁醫師
主治內外各科尤精內科及花柳科
照常應診
時間上午九時至下午四時
地址昇州路二六三號（糯米巷口對面）
A127

新海洛斷癮
鴉片嗎啡海洛英戒煙新藥試用品可向批發處函索均可
世界第一特效鎮靜、鎮痛、鎮痙、停咳，安眠，毫無痛苦，將毒戒淨
批發處　昇州路中華朱雀路口
本市各大藥房均有出售
A281

康福多
傷風咳嗽　久咳多痰
上海正德藥廠發行
本京各大藥房均有代售
A377

白敬宇眼藥
主治，沙眼，雲翳，及各種時行目疾
店址：南京白下路昇平橋
分銷處　新街口中華路
本外埠各大藥房均有代售
A121

強身保腎丸
買一盒送一盒（每盒一元）
A313

三日包好
無效還洋
◇疥瘡◇濕毒◇
南門大街新中央藥房
A312

菜館類

廣東太白酒家
夫子廟
名買粵菜　宴會筵席
隨意小酌　粥粉麵飯
應時臘味　廣東臘鴨
763A

新開好好樓酒菜社
定辦高尚筵席　專製維揚細點
特別和菜　京江餚蹄
隨意便酌　各色乾絲
△如蒙賜顧△　△竭誠歡迎△
地址貢院東街三十號
A357

豫豐泰協記酒菜社
A343

廣東四五六祥記粵菜館
特製過橋鷄粥
價廉味美　無不咸宜
如蒙惠顧　比衆不同
每客二角　妙齡名妹　竭誠歡迎
薄利主義　宴會便酌　殷勤招待
地址夫子廟龍門街口十號
A353

福昌飯店營業市價
自十月一日實行以新鈔日票爲單位
早茶　日金一角　法幣一元二角五分
午餐　日金二角　法幣二元五角
晚餐　日金二角五十錢　法幣三元
南京中山路五十七號　電話二二五七七號
A275

明湖春粵菜館
高等筵席　星期美點
廣東人製的臘味此時用之送禮或佐餐是最適人胃口的
特聘專門技師　巧製各式臘味
原料揀選上等　價錢格外克己
中山路四一號　電話二二一四六號
A389

預言足信歟？

可人

預言，因爲不幸而言中，所以才會勾起了一般人的信心；然像是預言家能知未來過去，說得怪響的。但究竟靈不靈？就使我們想起了英國歷史預言家威爾斯的「一九三六」年世界大戰的預言，到「一九三九」年才算是勉強的實現！還記得在「一九三六」年以前，大家都時時刻刻地很驚惕的提防着；尤其是「一九三六」年，大家更爲提心吊胆了。結果算是威氏之預言，又幸而不中，讓全世界的人類，多過幾年安逸的日子。

究竟中國人民字運不高，還記得有一位匈牙利女預言家「多芙蓮那」，她在香港地方，大吹大擂；所說的，雖沒有威爾斯那麼兇，但是也像煞有介事地，更有條理，更活靈活現。她說：『中日兩國，必生糾紛，但最後勝利，必屬中國；但中國將成爲東亞第一強國。』洋迷湯雖是灌得十足，而將一般的中國人灌得點頭播腦。但可憐害得中國老百姓吃上說不出的苦。

「最後勝利，必屬於我」。這口號的喊聲高低，却與失地的多寡成爲正比例；同時更與老百姓的痛苦也成功正比例。這一則連鎖比例，正不濟到何時才可以結束！有人說：除非這江湖術士的預言，被事實所攻破，才得告一段落。這句話還在情理之中。

什麼預言？還不是自稱「哲學家」之流的在投機騙人，有人說：「預言不預言，是隨人類苦悶而來的投機頑意，和廟宇裏的求籤託夢；測字攤上的問卦占課；是毫無一致的。假使一個人而自己有點辦法，決不願意求神問卜的。否則就是有眞個活神仙來，預測到一萬萬年以後，若不能見機而作，俗語謂：『識時務者爲俊傑』，那眞是縮着雙手等死，眞是愚哉愚哉！

兩腔集

冰河

一、沉思

我不是爲了坎坷的命運悲歎而流淚，命運已在我某一個時期決定了，決定我命運的人，在我孤獨的靈魂上，烙下了永不忘的創痕。

什麼戀愛！什麼友誼？……太渺茫了，祇不過是一個空虛的幻影吧！

世界上什麼值得留戀？留戀迢遙過去的人，終是悲哀的。

世界上什麼值得讚美？讚美萬能的上帝啊！天國在那裏？

我懷疑我爲什麼到世界上來走一趟，我所需要的又不能幸運底給我，結果我還沒有懂得世界是什麼？自己又是什麼？我是有懂得的一天，明白的一日，人生途上荊棘越多，刺破我流出來的血越鮮紅，我底智慧也越高深，明白懂得的日子也越接近我。

『黑暗來時，光明不久會到。快樂的泉水，多從苦河裏發源。智慧的腳步，不在忍苦的道路上奔跑。真強者，血管裏不循環着弱者的血。精神底愛，不能建築在物質上。……』

沉思中，我明瞭這些時，我的腳步已堅實底路上了復興的大道，我大呼：『我要做未來的勇士啊！』

過去，已經陷到可悲的深淵里去了。

未來，有一盞明亮的寶燈照耀着我。

現在，我既然已經認識自己了，那敢不把自己捉住，再讓它悄悄地像一溜烟的過去！

沉思一些神秘的問題，無數遼遠的將來，難解的人生，玄奧的命運，多少個黃昏，幾許個深夜，都在沉思追念中消逝了，我記不清，壓根兒也就數不清了。

沉思的心波，忽然高掀得如錢塘江潮一樣，有時平靜得如寒潭靜流相似，所以我有時像飲了過量酒的人，迷醉在沉思中，有時像已能悟解玄妙的人生，沉澈在沉思中，歸根覺幻不定的沉思，就思在冷潮的世間尋求……嗎？不是太難了。

到底我是太蠢了，爲什麼一定要求人了解，把靈魂寄托在別人的身心上，孤獨不是雋永有味嗎？從沉思裏我覺悟到，此後或須能够作到不求人了解而處泰然的地步，呵！這就是我渺茫的將來，復活實現的時候。

神秘浩大的宇宙里，也許有人同我一樣地想飲翡翠葉上的露珠，聽彈出一樣地神奧的幽弦，激動着一樣地沉思幻波，那是誰？它又在那裏？

太興奮了，我被複雜的沉思困苦着，當從沉思中醒來的時候，却又墮入了悲哀的深淵，多少心血織成的美麗的夢，都被殘酷的現實粉碎了。

我記起了雪萊的西風歌：『風呀！如果冬天到了，春天還會遠嗎？』

眞的，讓我再興奮底沉思一下吧！

二、冷月詩魂

淒涼慘淡，星兒抖顫在冷月懷中，絲絲微風，萬斛鄉愁吹散在心胸。

夜深月冷也寒重，獨自彷徨，茫茫冷霧，月光重重，天空幽靜秋深濃，冷月嬌柔人憐憫，清纖秀麗，白雲飛散，淸淒悠寂，魂淚不覺淫衣襟。

心靈碎，詩魂慄，血淚斑斑何處寄？

對冷月，吟殘詩，一洩異鄉愁孤寂。

溫柔淚渦，不知何日再重見！

迷離泡影，付與一江東流水。

冷月朦朧，星光黯淡，午夜犬吠鶩宿鵑，何處松濤？孤雁嚦嚦催魂歸，揚城一夢空悲切，昔年紅花，而今落葉，燦爛青春！一去永不再歸回。

過去迢遙夢境，——河濱密約，回頭舊話何堪！

瘦西湖月，魚雁不傳往事。

現在孤單淒涼，——冷月詩魂，遊子作客他鄉，

三更漏盡，轉眼五夜追懷。

生平多恨，怎慣淒涼，胸懷如火如荼，樹梢月冷，天上星稀，往事依舊甜蜜，天涯淪落，足跡深印，到處秋雨綿綿。隔千里共此月夜，同懷故人，一樣淚泉如狂汐，黃花十月胖蟹肥，遠地幽思，兩樣夢魂無所寄。十·二五·揚城歸來有感。

心曲

急促走了我青春之路的一程，
難忘美妙的往事，在眼前浮沉。
消失，是當年語音共鳴的真誠，
悲哀，是昔日靈魂歡樂的離分。
×　×　×
見到藏在碧葉裏的鮮豔玫瑰，
是神魂深滲時代幸福底纖維。
怕心旌感覺着愛的虛像幻滅！
青春花瓣落地時變成了陳跡。
×　×　×
是誰在我無疵的童心裏呻吟？
淚永周流她純潔希冀的深情。
拂着熱血的心幾經催殘飄零？
我生命底靈弦上彈不出回音。
×　×　×
聽到靈魂的叫喊溜過了耳邊，
『人生原是捉摸不住的空虛啊！』
甘美的和平已從天國裏來了，
期待着她請進我煩惱的心扉！
×　×　×
讓超越的熱情都伏在創痕裏，
堅苦精神是燦爛前途的源泉。
迸發出的一點浪花多麼晶貴，
我只恨誤了青春永不得歸回！
×　×　×
約但河的水流去我的血淚吧！
不久我將跟妳的靈魂到那邊，
那邊是不受罪惡擺佈的世界！
天國樂園的宮殿竪立在那裏。

·登漢·

深秋的風

·夢·

陰沉沉的天，沒有月，也沒有星。柏油路伸伏在路燈下；黃昏已開始在路上蔓延了。

路上很靜，但是猛古丁的刮過陣風，枯萎的落葉便要沙沙的響着在路上跑，人也會感到嚴冬時的冷，雖說這只是九月末的深秋。

許是爲了午冷的關係吧？路上的人很少，即使間或有之，也都是拱着兩手跑，或聳着肩頭匆匆的走。

冷麼！洋車夫仍在街頭徘徊着，或蹓躂在街心。洋車夫當然也是人，然而他們爲什麼不怕深秋的風？天知道，他們的肌肉已經涼冰冰的發了青。

張十拖着輛洋車在秋風里走，他的眼睛像隻尋找食物的飢餓的鷹，他注視着每一個人影，他傾聽着每一種響聲。

柏油路上發出一種得得的皮鞋聲，這聲音給予他一個大衝動，他傾全力注視着那個發聲的人影，那人影的臂一動，張十的洋車便駛過去。

那人影上了車，抖一抖大衣，頭便埋進大衣的領里。張十的步伐越快，大衣里的人越冷。突的洋車的速度慢下來，可是張十的身上却流了汗，那因爲是上坡。

大衣里的人好像不甘寂寞，吶吶的說：「你，——一天能拉多少錢？」

「沒準，先生，塊兒八毛的不一定。也許還多。」

張十嘻噓噓的。

「那不是很好麼？每月不也可進四五十元麼？」

「嗯！也就是四十來塊錢。」

「那麼你每月不是可有一二十元的積蓄麼？」

「積蓄？你不知道先生，我有娘，有老婆，還有兩個孩子。每天總得六七毛錢的苞米麵，三七就是二十一塊，再打上油鹽醬醋，燒草，房錢，四十來塊錢也就是剛够湊裏。」

「呵——」大衣里的人根本就沒注意他的話，因爲和他就不發生利害的關係，而且車已拉到目的地了。

大衣里是個西服先生，他下車後遞給張十一張一角的角票。

「先生，多賞心吧，這麼遠的路。」……

難姊難妹

王雷信著　六九

第四回　慨切進良言乘機洩密　癡迷施巧術蓄意謀財

只能有錢可掙，好在這又負不了什麼法律上的責任；不用問那個女人也是個不懂什麼世故人情的東西。如果他懂的話，絕不會相信于寶和這套謊言。他應了于寶和之後，于寶和很歡喜的，跑回去和瑤英道：「事情我已經和胡律師談了，他說既是要息事甯人，姊姊不願相見公堂；他去和華兒說去。只是他能爲力的，他必竭力的給辦。」瑤英一聽可望了結，很獎勵于寶和辦事漂亮，當時許給他事了之後，予以二百元的謝儀。于寶和當時也不和她爭多論少。過了兩天，他又說胡律師費了好多唇舌，好容易將瑤華勸好，才答應不再起訴；不過，她要八千元，她還說當初合屋的遺產，也有萬餘元，她也少要五六千。而且合堂的遺產是一萬三千元，這還少要着五千。胡律師再三相勸，叫她以姊妹爲重，不要骨肉對簿公堂。不但是笑話，而且也太于情感不好。她這才委託胡律師斟酌辦理，我可不能在當中給你們傳遞這種消息，因爲這錢數尚未一定，我不能不避這嫌疑，請你要原諒我！」「很冠冕堂皇的話，說的瑤英不能不信，隨道：「你不給我辦，誰給我辦去呢？」于寶和道：「這很容易，我領你親自和胡律師談一談；你們將錢數談好之後，我再給你們跑這腿倒可以。」瑤英想了想道：「這樣也好，我那天去見胡律師？」于寶和道：「那天去也可以，明天我們去吧！我今天找了胡律師，叫他明天相等好了。」他說着眞個找了那個胡律師去，告訴他：明天王小姐來，叫他將房間收拾一下。

江湖日記

翻湯斌之舊家

六月十八日（星期日）

晴。秦君自北京返金陵，余尚未與謀面；現以社務磋商，亟待赴京一晤，本擬明晨動身，因井□君須赴滬調查報務，故展延一日，後日進京也。

吳中風俗，篤信神鬼，象重巫覡，若在昔年，楞伽（俗稱上方山）香訊，夙著繁盛；習俗相傳，咸謂所記者，乃『五聖』也。不知何時，又誤『五聖』爲『五通』；考『五通』之說，出自道家，謂『神仙五通，不死佛具六通，無死無生』。自隨縮蒲榴仙著『聊齋志異』，『五通』遂一變而爲獸精矣。但江南各地，『五通』之廟，亦有所始；相傳明太祖攻陳友諒，夢陣亡兵卒請恤，太祖許以五人爲伍，血食江南云云，其後各地多建小廟，即『五聖堂』也。

惟蘇地楞伽山舊祀之五神，乃陳代黃門顧野王之五子，盡忠節以死者；因野王之墓在是山，故從祀於此者。特不知何時，由『五路神』而一誤爲『五聖』，再誤爲『五通』。而清代康熙時之蘇州巡撫豫人湯斌，以理學先生，而目覩士薨男女香火之盛，如醉如狂！遂以『聊齋志異』先入神怪之說，勃然遷怒，以斬五神之血食；不能不歸咎理學家之徒尚空談，缺乏歷史考據工夫，讀書無多，於『五聖』之說，不究實學。清人韋先觀『聞見闡幽錄』中，曾有辨正，摘錄如次：

『吳人祀五路神，舊謂之五聖，本顧野王休倫子也。野王子五人，皆以忠節死王事，封侯；明初號五顯靈順廟，楞伽香火尤盛！因黃門公（顧野王）墓在楞伽，故從祀於此。後世誤五路爲五聖，僧以射利；湯文正公（斌）燬之於前，而裕謙撫吳，盡折毀字。未考其原，而不復其舊，殊爲可惜！願宗中有精論者詳，余序願希獨（野王）祀堂記，亦備言之也。』

叔本華與女人

世上之厭惡女性者，由古迄今計之，當以日耳曼人叔本華爲巨擘！他有兩句名言，是如此的說道：「頭髮愈長，智慧愈短」；這是他輕蔑女性最露骨的一種表示！可惜目前婦女的頭髮是較前短了，智慧因此長不長，還待攷證！

他眞是很有趣的一個人，女人固是他最所厭惡，而他平日最心愛的，你道是什麼東西，原來却是狗。照他想來，狗的地位要比女人高得多！

據說他是沒有母愛的人，這也難怪，他本來是一個性情古怪的人，自然不易和母親相處在一起，所以他很早就流浪在外面。他自始至終，沒有得着女人的愛憐和溫存。他的厭惡女性，成爲「厭世哲學」的首創者，其原因也在於此。

·巧哥·

啓：

新聲『詩詞專號』，明日和讀者見面。下期擬出一個『和平反共文藝專號』，內容以着重事實，少談空論爲佳；作品不論新舊短篇，漫畫，尤所歡迎。務希投稿諸君，惠賜佳作。

·編者·

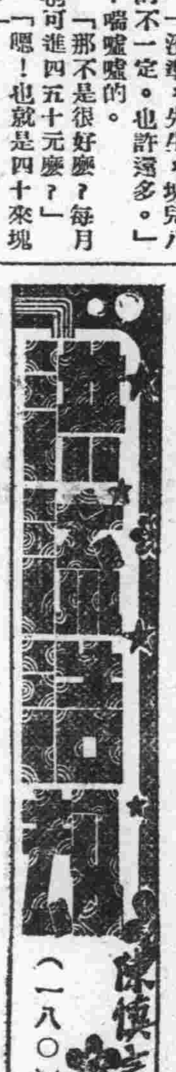

陳慎言　（一八〇）

六　禍不單行

瑞昌道：「這都是廢話，現在也不用說了，今天你明白告訴我，行不行，也免得我難過」閏慧道：「這怎麼行呢」？瑞昌道：「得了，你說不行，我也不敢再麻煩，太太要留你在這裏幫忙，你就在這裏幫忙，我不會再走進來了」！說着出去，閏慧見瑞昌突然變更態度，一時莫明其妙，但他已經出去，也就不理他，晚上到得九鐘點，高太太便已回來，聽閟哥熱度已退，歡喜了，又查問局長回來了沒有？老媽回說：「局長下午回來一會，便走了」。高太太道：「我就不放心，所以今天吃完飯，連牌都不打，就回來」。說着，向閏慧看了一看，閏慧知道高太太言外之意，是表明要來察看的，因說道：「閟哥已經好了一大半，我想太太回來，我可以回去」。高太太很詫異道：「你還回去幹什麼？我這樣布置，你還不願意，你的孩子已經來了，我看也可以放心在這裏，我早已不說過，一切有我在裏面，你還怕什麼」？高太太說後，回到自己房內，閏慧見高太太語意，有些不滿，暗自思忖，我索性再耐兩天，看是什麼情形再說。這一晚，因高太太在家，却安安靜靜的過去，閏慧因小玉來了，看了他，心裏只是難過，覺得這事，只有一死最乾脆，自己一死之後，這孩子，眼看立刻墮入地獄受罪，若論高太太待自己，總算不錯的，若能安靜在這裏，守了一年半載給士元把債務還清，剩一點省本，未嘗不是佳事，無如有瑞昌在裏面搗亂，十分不好對付的，那晚上，雖然很清靜，只是自己心裏，亂七八糟，覺得總是不好過。

大陸西餐館　由九月一日起　午餐一元七角五分　晚餐一元　早茶一元　本館不專設一定期　應俱全　歐美大菜　代售德國香腸火腿　房屋滷雞　宴席外會　罐頭食品　地址中山路華僑路口　電話二二〇一九三七號　A25

樂園飯店　本社專辦維新筵席　零折碗菜隨意便酌　蘇滬秀姝隨堂招待　改良和菜各省佳餚　早晨細點應有盡有　如蒙惠顧竭誠歡迎　地址朱雀路一百三號另一號　A412

浙紹　六華春酒菜館　地址貢院東街　電話二二七四七號　A161

遠光飯店　專辦　高尚筵席　宴會便酌　殷勤招待　改良和菜　無不咸宜　賜顧諸公　早茶細點　妙齡名姝　一定滿意　地址維新路中山路口　A29

大羅天菜社　本社特色　喜慶禮廳　高尚筵席　經濟和菜　隨意便酌　早晨麵點　價格低廉　房間清潔　女子招待　如蒙惠顧　特別歡迎　地址石鼓路明瓦廊口　A5

太平洋酒菜館　本號照常營業　津川名菜　女子招待　空氣流通　咖啡部　各種筵席　房間清潔　如蒙惠顧　彈子房　隨意便酌　坐位寬暢　特別歡迎　地址夫子廟貢院東街　電話二一七四八　A21

新開　吳宮飯店　各界旅客注意　房間優美　佈置新穎　附設浴室　歡迎駕到　器具摩登　花園別緻　清潔衛生　開幕伊始　禮堂富麗　空氣新鮮　茶房訓練　定價低廉　地址慧園街四號　A260

元記　別有天酒菜社　屆此秋風送爽，菊花宜人之時，本社全部振刷一新，與名菊爭妍，可謂別有洞天，特聘名廚烹製高尙酒席應時佳餚，實屬別有風味，敦請蘇滬名妹殷勤招待，更覺別有手腕，希各界仕女盍興乎來。　電話二二四三九號　A25　地址夫子廟姚家巷口

大東酒樓　高尚酒席　隨意小酌　應時佳餚　零折碗菜　特聘請新到蘇滬妙齡名姝爲招待服務殷勤　早茶細點　早晨茶資奉送　承蒙賜顧　特別歡迎　地址夫子廟貢院東街　A102

照相類

光友洋行　照相材料之巨擘　飛機牌印像紙　大批現貨　接續湧到　普遍試用　定價低廉　南京白下路九二號　A638

大同日夜照相　請君試攝比較　定獲贊許滿意　地點中山路國府路口　電話二二五六九號　A52　特備長條自動轉鏡

王氏電光照相　拍四寸照片二元（憑此廣告）　贈送十寸放大一張　皇家味紙　（附註）本館添請女服務一位請來本館面洽可也　夫子廟貢院街　A221

金陵日夜照相　注意！一元五角照相　四寸美術網紋二張送八寸放大一張　請君試攝定許滿意　地址華僑路口中山路一五〇號　A363

茶食類

北京　正明齋茶食糖菓店　重陽花糕　芙蓉糕　馬供　桂花蜜供　大小八件　細大八件　各種炸食　各種糖果　零整批發　批發山渣糕　本主人啓　北門橋魚市街　A326

夫子廟　小蘇州茶食糖果號　應時　葷素酥糖　松子渣糕　冒牌越多　假的越多　滋養八寶粉　椒鹽新胡桃　越增高貴的聲譽　越顯得眞的名貴　運到大批上等太妃糖　各種巧格力糖　葷油米花糖　本廟鴨肫肝　本號謹白　A1354

夫子廟　太平村支店　椒鹽胡桃　松子渣糕　九製梅皮　肥兒奶糕　蘇州肉鬆　透味燻魚　各種葷素酥糖　葷油米花糖　滋養八寶粉　各種罐頭食品一應俱全　珠江路太平村總店啓　A278

特製　馬慶康公司　椒鹽餅乾每磅三角八分　乃士餅乾每磅五角　早茶餅乾每磅三角四分　地址中華路一六五號

南京　祥和南貨號　海味茶食　本號規模宏大貨品充實還辦南貨海味自製中西茶食餅乾糖果洋酒罐頭一應食品無不價廉物美門市批發一律歡迎　地址中華路府東街口一二二五號　A19

萃華第一支店　本號經售　洋酒雪茄　罐頭食品　糖果餅乾　咖啡紅茶　可可牛奶　奶粉麥片　蜜棗糖蓮　花色齊全　定價克己　歡迎賜顧　地址珠江路口郵局北西首　A391